盛京時報
The Shengching Shihpao
民國八年 大正八年 十月一日 陰曆八月十八日

論說

論攤品克（傲霜庵）

近時德貨攤品克之新名詞。散見於外報。所謂攤品克也者。格外廉價出售之義也。在日報則多譯爲投賣或放賣。蓋以價值之廉。幾於投擲放棄。取義於此而已。去歲德國與聯合國訂約休戰伊始。德商既然活動。携貨前赴瑞西。開始攤品克。頗爲國人所歡迎。卓著成績。獲利極大。不但在瑞西方面大受歡迎。意大利亦甚希望與德國開始此項貿易。想攤品克之先鋒。已越亞卑斯之險。侵入意大利矣。其經濟學者。對於攤品克之觀察。分作二派。一則以爲世界貿易上之勁敵。異常注意。頗懷戒心。一則以爲德國經歐戰一役。創痛深。其生產業亦在摧殘之列。今後在世界市場。果能堪列強之競爭與否。頗屬疑問。兩種觀察。孰得德國真相。吾人不得而知。然英國在表面上雖頗持樂觀態度。然其實際。似有不然。徵諸最近歐電。可思過半矣。英政府乃爲抵制德國之對英輸出貿易起見。向德要求。擬在伯林設立英德貿易仲介所。管理對英貿易。所有德貨輸出（對英）許可執照。非經英政府承認。則不得發給。由此以觀。英國恐怖攤品克之意。可謂露於言表矣。夫物美價廉。係支配市場之原。有無相通。爲國際貿易上之通例。商品本無國境。猶水之就下耳。純以物價有無爲標準。所以區區排貨。無甚效果。而不能到底永續也。凡脫離經濟上之原則。必致殷盛。若違反經濟上之原則。雖強以愛國。終無美滿效果。按英美法等聯合國在歐戰未告終以前。組織所謂巴黎經濟同盟會議。預算在戰後抵制德商業之策。惟自歐戰終結以後。世界大勢陡變。所有經濟勞働問題。層出不窮。均帶有社會主義的色彩。行將變成世界的大運動。今英法美等國。既不能相抗國內勞働者之勢力者。安能用二三政府同盟之力。抵制他國正當發展之經濟力耶。況美國及其餘各國勞働黨。以聯合國對德壓迫過苛。甚不爲然乎。蓋戰後之德國。必當臥薪嘗膽。以圖經濟上之恢復。此項振興蓬勃之氣。列國亦當無法阻止。宜乎德國財相徐密特氏揚言。今後若歷三年。德國經濟。必當復戰前之情態也。自來德國以製造工藝之術。甲於天下者。其國民刻苦勤勉。堅忍不撓。加以其生活極爲簡易素樸。是皆爲他國之所不可企及者也。此種國民。今乃褒創忍痛。慨然蹶起。投入世界經濟戰場。今後活動。尤足注目。聞德國實業家日前聲明。今後應在俄國及極東支那等處。開始規模極大之攤品克。以資恢復從前德貨銷場。德國自經歐戰一役。其商輪大半被沒收。至其雄視世界之大商軍。刻已殆滅無遺。以故德國欲圖經濟上之發展。海運殆不可恃。勢不得不藉陸路。其首先著眼俄國支那極東者。適足以知遠謀深慮之所存矣。俄國在歐戰之前。其商工業大半爲德人所掌握。而經濟上之關係。極爲密切。根底殊深。德人早已有所慮及。節節進行。莫斯科及彼得勒苦拉士處。均駐有非正式之使節。以相聯絡。而資他日之活動。想德貨攤品克之取道歐俄西比利亞。而輸入中國。爲期當不甚遠。吾人爲緩和國民生活計。又爲抵制英美跋扈計。不禁歡迎德貨攤品克也已。

河間之交換條件（傲）

長江派在今日中國政界。居第三黨地位。掌握所謂略士丁克票（即支配政界之投票權）者。而馮河間隱然以長江派首領自命者也。聞河間此次晉京。以推荐吳佩孚爲湘督。保荐齊氏（江寧鎮守使）爲上海護軍使。爲自己担任調停南北之代價條件。此種消息。果係事實與否。吾人暫不具論。惟就現在政局觀之。在南北之間。最爲重要者。固爲第三黨矣。最近關於王揖唐總代表問題。第三黨左袒西南。而南方遂聲勢大振。今河間復提交換條件。擬售略士丁克票於北方。藉爲長江派擴充地盤。居心可謂狡矣。調停云乎哉。爲一種陰謀家而已。憂國之政治家。然而舉世滔滔悉是河間之流亞。可勝嘆哉。可勝嘆哉。

鼠疫流行滿洲里（傲）

往年肺百斯篤。（即鼠疫）發於滿洲里。頗極猖獗。現雖知堵消息。此次滿洲里又復有百斯篤病發現。現在鄂穆斯克政府。已將後貝加爾鐵道坡爾札至滿洲里間五十俄里之地域。認爲百斯篤流行地帶。勵行防疫。三省人民結怨瘟神。何其如此之甚耳。夫鼠疫南犯。則虎疫北侵。今鼠疫復示南下之勢。交秋聞而色變。嗚呼。大好三省之地。其將化爲惡疫奸將爭奪地盤之場乎。噫。

瀋陽風物

（小西邊門外瀋陽車站）

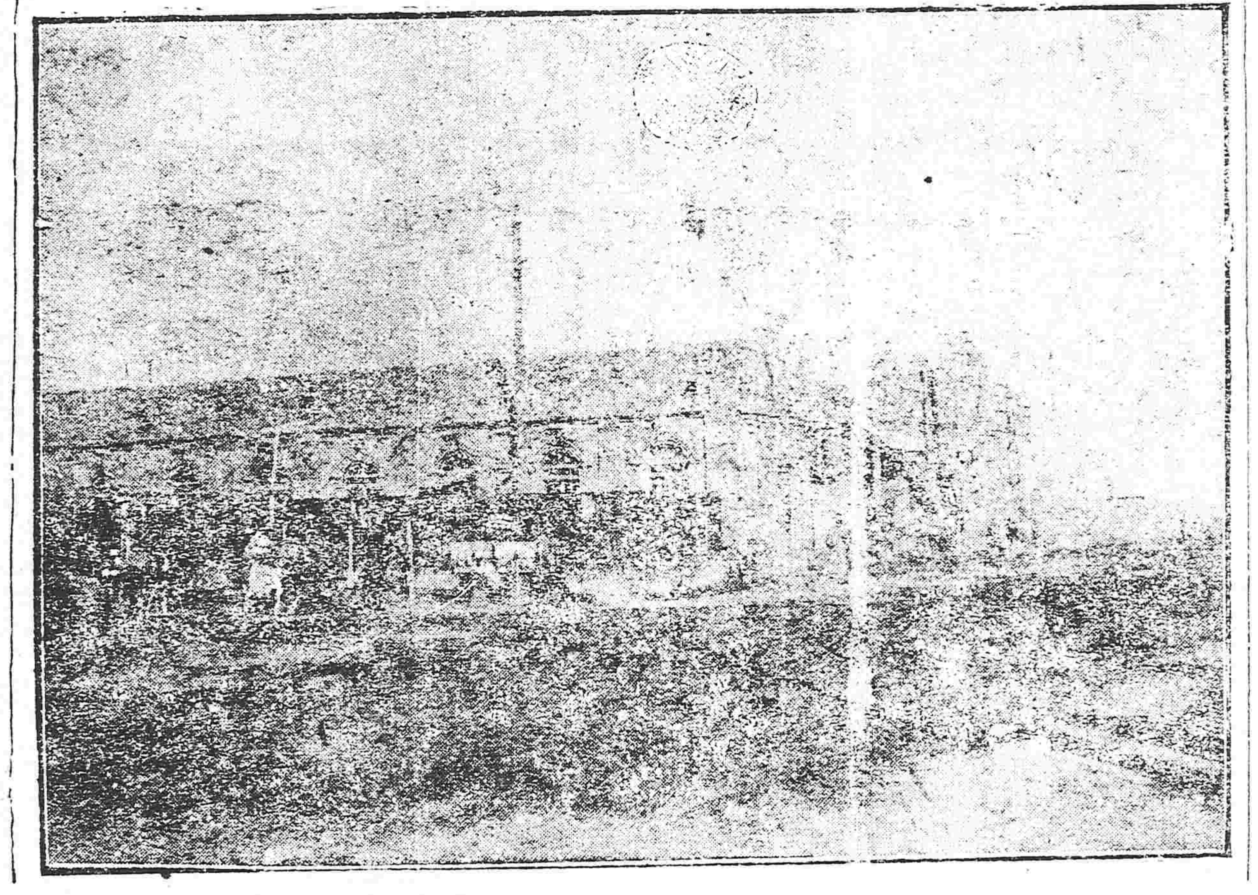

湘籍兩院議員請求和會解決湖南善後事宜之提案（續）

（乙）要求湖南只設省長專行民政（說明）既暫不駐兵自然只設省長不過爲交換條件之一其理不言自明（二）所任省長無論爲湘人或非湘人均不絕對限制但以非湘人而向有民政成績者方爲上乘至於現在以湖南省長爲逐鹿之目的者務求拒絕之其二事亦含有兩種說明（一）南北兩方撤兵時之過渡問題所謂過渡者即當時之維持治安耳糜爛之餘盜匪充斥猝然兵退無以爲防故不能不有一種過渡之預備預備過渡之事萬緒千頭難於盡述惟在和會中應要求當局之贊助者亦有數端下令撤兵之時即時應有省長赴任並同時爲幹旋南方撤兵事宜之一員此其一也組織警備隊之經費即由境內解散軍隊之原餉提充不足時另行設法籌撥有餘時即留爲安插裁卒代謀生計之用此其二也裁卒應妥爲安置或移邊屯墾或築路濬河或辦貧民工藝或改編巡警此其三也解散軍隊由主軍者自行之警備隊由省長組織之此其四也撤軍時須設臨時警備司令（此即清鄉督辦之類）不過其組織較輕者耳清鄉之事各縣固當分負責任然無統率之官恐難切實施行一分爲四境其正式警備隊限六個月內組織成立臨時警備費用倘虞不足由國家特別補助此其五也撤兵期限當以臨時警備司令就職時爲止或兩個月或三個月無論和會議定之此其六也（二）軍隊撤退後頭緒雜更僕難數其應請求和會提出者列四端於後省議會應限於省長到任後三個月內成立一也教育費應完全恢復二也各縣籌辦自治應限於六個月內成立三也省長到任以後四個月內應將整理財政策救濟金融策推行教育策提倡實業策改良警政策保育貧民生計策（如籌設農工銀行貧民工廠之類）監督各縣清鄉策均應提出省會請求贊助否則此次國家善後款項之分配與湖南者不准動用絲毫四也以上各項事務驟觀之似純恃省政府主持無要求和會注意之必要不過今日中國之人民實在孱弱至極倘我等撤兵之求既已遂意而新任省長不能出其仁民愛物之宏願救濟斯民將善後款項浪費而盡人民之痛苦不獨絲毫未去來日更增其寃又向誰訴此湖南人民不能不要求和會鄭重提出作一層保障也（未完）

哀情短篇　生死之交

陳家禎君屢來此。余心滋愧。校中功課頗繁。奚有餘暇者。倘以此廢學。爲教師蓁責奈何。○○○言者爲一學生。染病偃臥。調養室中。貌癯瘠。顴骨隆起。雙睛凹入。更一年約二十以來者坐於足。即陳家禎也。禎笑曰。是爲何言。君今羈身異鄉。不幸而有疾。忝在同學。不能朝夕陪侍湯藥。僅僅間一至。每引爲愧。若以君言。則又奚用同學者。臥者感激涕零。握手道謝。既曰。邇來校中有考事否。陳答以無。且謂君羸瘠至此。所望悉心調攝。他無煩慮。以期早占勿藥。校中考試。幸毋介懷也。臥者太息。謂吾豈不知。特恐久恙。因而留級。稽延歲月。致老母多所担負耳。陳黙藉移時。聞壁上時計。已琅琅報七下。知將晚膳。道聲珍重。遂匆匆以去。臥者吳姓。名景濂。年祇有十九。早歲失怙。家境蕭然。母氏以十指養育之。既卒業於高等小學。更使投考師範。及今已四易裘葛。屈指來歲於赤帝柄權之時。當可卒業。不意爲二豎所虐。纏綿床第。及今匝月。校中醫士。謂其癆瘵。然同學咸希其言之不確。蓋不幸而言中。則吳氏將不堪言矣。況自患疾。校中同學。探病者踵趾相接。尤以家禎最爲關懷。蓋兩情繾綣。雖則朋友。不啻同胞矣。越二日早晨。家禎以校中行將試驗。方兀坐自修室中。披覽書卷。目熒熒不稍瞬。似若與誰相競者。忽有人自調養室來。曰吳君景濂適嘔血狼藉。暈矣。陳駭急。躍起曰。昨二日未過視。竟至此耶。釋卷奔去。至則吳容慘白。雙睫微閉。氣喘喘然。僅如絲縷。而榻上白氈斑斑。已遍染腥紅。不禁熱淚泉湧。走詢僕役云。已視前稍愈。悲遂稍殺。前附吳耳曰。景濂兄。陳家禎來視汝也。吳張目見陳。微點其首。已而復合。呻吟語曰。陳君。吾將與子長別矣。語時。猶握陳手不釋。陳視狀。若寒泉之浸背。不期儆然而號。忽一轉念。余視人疾者。今若是。不將重病者之悲耶。

廣告

滿鐵定期船 大連出帆廣告

青島上海行 **榊丸** 十月五日正午
▲本船航行青島搭乘各客因虎疫流行檢驗糞便一次特此預告

上海行 **神戸丸** 九月三十日正午
▲以上兩船均設有船內無線電信局

滿鐵埠頭事務所船舶課（電話三八番）
客荷取扱 大連監部通二丁目 丸二商會（電話二六四・一八五五）

日本郵船會社 瀛大連出帆
濟洲丸 十月八日門司神戸橫濱行
高砂丸 十月十日天津牛莊行
高砂丸 十月十八日門司神戸橫濱行
相模丸 十月二十日天津牛莊行
相模丸 十月二十八日門司神戸橫濱行
乘船票由本所販賣 代理店 三井洋行大連支店 如有欲乘者請至本所購買 電話 四〇二〇一

恭頌良醫之德政
去年近甲忽得虎疫延醫調治經五六人均服藥無效眼見至死後聘請[illegible]
[illegible]
鐵嶺縣楊樹落林子[illegible]厚楊士忱仝啓

資本金 四千萬圓
內已收入金 參千萬圓
公積金 四百貳拾壹萬八千元

朝鮮銀行奉天支店 奉天小西關大街
總裁美濃部俊吉 支店長小西春雄
存款放款貼現內外各種滙款買賣生金銀以及銀行一切業務無不格外克己以副雅意
電話 營業用 日五二四番 日長五二一番 支店長 日長一九七番 舍宅 日長五二三番 衛兵所 日三八一番
新市街派出所 電話日長二七二番
▲本支店出張所
朝鮮 京城
日本 東京・大阪・神戸・下關
朝鮮 釜山・大邱・仁川・平壤・鎮南浦・羅南・會寧
滿洲 大連・旅順・營口・遼陽・奉天・鐵嶺・開原・四平街・鄭家屯・長春・吉林・安東縣・龍井村・哈爾濱・傅家甸・齊齊哈爾・滿洲里
中國 上海・青島・天津・濟南
俄境……海參威（松田銀行部）
換票處 海蘭泡・伯利・知多
其他倫敦・紐育・巴里以及內外偏要商埠均有代理機關

□□□□公司廣告
敬啓者本公司爲提倡國貨振興實業挽回利權起見不惜重資聘請名師專製上等衛生醬油各種醬菜佳製腐乳貨真價實批發零售格外從廉 創辦以來荷蒙各界光顧營業日見發達今歲增加資本擴充如各寶號有願代售本公司貨物或設立分銷處者請至本公司面商接洽領取招牌恐未週知特此登報聲明
長春商埠東三馬路本公司謹啓

明湖春飯莊廣告
三絲魚翅席每棹拾三元 一品魚翅席拾七元 便酌從廉
本莊主人謹啓
電話三百二十六號
開設鐘樓南皮行胡同口內

恭頌駐防五常縣吉林陸軍騎兵獨立團長梁君克明之德政並頌第一營營長于君德魁打仗之勇敢
[illegible]

招商局國貨快輪 准於舊歷八月十九日（即禮拜日早）由營口開往上海
代理客票店大西門裡貢正稻香村

長春裕昌公司樓房工竣廣告
敬啓者本公司設立長春頭道溝車站前有年所深蒙各界歡迎茲又新建十間樓房特別宜適屋宇高潔光明[illegible]電燈電話鈴水飲饌時俱優[illegible]各項價值格外克己[illegible]招待客人上下車船非常便利[illegible]特此謹告仰乞知[illegible]

奉天鍾鼎民治耳靈油
專治耳部痛脹向鳴擾塞等症每付兩[illegible]
[illegible]

中國精益眼鏡公司奉天支店啓事
註冊農商部
本分公司現方從事佈置選製出品一俟內容組織就緒即行開張屆時再行登報以南來學接各界來函詢問開張日期不敢再延有日諸君鑒意
新設在奉天城內鼓樓南首便是

營業課目 —→ 藥種 賣藥 醫療器械 繃帶材料 商
廣濟堂藥房
中華民國奉天府小西關大街路南
電話（日本二三三番 中華分局八一番）電略クスリ 振替 東京四九九番 大連一六八四

分設支店
支店遼源縣鄭家屯 支店通化縣紫草路
支店與京府新賓堡 支店蒙古白音太來

敬啓者因患眼疾屢治無效今經小西關德惠醫院耿女士手到病除奏效如神用特登報鳴謝有患目疾者注意
李德順 德順永啓

中國局勢

●靳總理電告北方代表（廿八日發 上海專電）
靳總理致電王揖唐及各代表曰國家多事之秋總理一席勢難虛懸不得已發表心湛之後暫行代理總理以維持現狀至一切和平計畫仍照前所豫定者進行電末則係慰勞王等之語

●和平聯合會態度一變（廿八日發 上海專電）
全國和平聯合會日前發出聲明書表示未嘗爲北方賣收之旨趣二十七日對各省各團体又發出通電要求取消王總代表改選素孚衆望之人物爲總代表

●孫中山決意辭去總裁（廿八日發 上海專電）
孫文又致電廣東國會披瀝辭去政務總裁之決心其措辭頗爲强硬

●梁士詒在滬之活動（廿九日發 上海專電）
梁士詒赴香港道經上海二十八日滬止擬勾留兩三日然後啓程南下據傳聞梁氏在滬之活動與南北問題及加入新銀團問題頗有關係

●王代表揚言之虛妄（廿九日發 上海專電）
王總代表揚言曰唐氏對予余（王）曾經請求私見但余（王）斷然拒絕之唐總代表聞之語人云此事盡屬子虛王氏雖私自派人來求與余私相會見然余（唐）必拒絕之若不然而王氏自聲明不能商議外交問題和議將與何人商議乎王氏之言如果屬實和議愈無再開之餘地矣云云

●章士釗之反對王代表（廿九日發 上海專電）
章行嚴曰王揖唐雖已來滬然和議局面仍無何等變化予與王揖唐原屬窗友以個人關係雖不容其排斥但予受軍政府之命令彼又爲安福派之首領則斷然表示反對蓋安福派敢作賣國之行動有背護法之精神不能擧統一之實故也又安福派特爲絕對多數黨非常跋扈者爲北京政界之障礙縱和議成立要以先去安福派爲急務云

●孫中山勢難慰留（廿八日發 上海專電）
廣東召開國會參衆兩院議長曾致電于駐滬委員要求慰留孫中山該委員等於是往見孫氏傳達此意然終未得其要領

●張耀曾之再開和議觀（廿九日發 上海專電）
張耀曾曰王揖唐雖留居上海努力再開會議但據目下之形勢觀之北方如不承認南方之要求則開會甚屬困難王於此一二星期內恐不得不回北京矣又由一方觀之北方縱能承認和議能否再開仍屬疑問何也北方亦必提出要求條件以作對案如其條件爲南方之所不能容則會議之復活不得不謂之終歸困難云

歐美時事

●鐵路工人同盟罷工（廿四日發 倫敦來電）
英國全境鉄路工人見不實行同盟罷工之形勢是以首相召集臨時閣議協議辦法全國鐵路工人同盟會定於二十五日呈政府最後通牒予政府拒絕其提出條件

●奧大利已無力統治矣（廿六日發 維也納來電）
維也納糧食及燃料之缺乏達於極點情形甚爲困難奧大利政府竟至宣言國家破產該國之統治權行將引渡於現在維也納之聯合國委員

●和會又接到德國通牒（廿四日發 巴黎來電）
法國首相克禮孟索氏及外相比生氏均經參加下院討論和約之故致二十四日最高會議不能開會和爾克氏及其餘之該會委員現在辦事極形忙碌頃已接到德國要求從速解決美華爾問題之第二次通牒

●威氏對費宥麥之主張（廿五日發 華盛頓來電）
威爾遜氏反對意大利合併費宥麥現正主張置之國際聯盟管理之下

●達濃齊沃之豪語（廿五日發 羅馬來電）
達濃齊沃氏豪語云假令意國皇帝非以費宥麥王之資格而來則余決不許其通過費宥麥云云

●歐戰中美軍之死傷（二十五日發 華盛頓來電）
據公報云歐戰中美國軍隊之死者實及十一萬六千四百九十二名負傷者二十萬五千六百九十名之巨

●哥提督繼任作戰部長（二十六日發 華盛頓來電）
美國太平洋艦隊第六戰鬥艦隊司令哥克提督襲孟遜提督之後已經就任海軍作戰部長

●列寧被暗殺之風說（廿六日發 巴黎來電）
巴黎股票交易所現正喧傳俄過激派首領列寧被暗殺之風說

●威統領周遊演說中止（廿六日發 舊金山來電）
威爾遜氏因偶違健康現已中止其周遊演說當即回抵華盛頓

●日美海底電線開通期（二十六日發 舊金山來電）
美國商業海底電信會社副社長克特氏由英國回抵紐約其談話云自舊金山直至東京之新海底電綫在今後一年內當可開通想至明年必能開辦該電綫之延長計五千哩其敷設經費預計二千萬美弗

●羅馬尼軍開始撤退（廿□日發 路透來電）
據俺草斯特爾坦來電云羅馬尼軍隊現已開始撤退布達佩斯

●費宥麥問題迄未解決（廿六日發 倫敦來電）
意國宮廷關于費宥麥問題之會議現在分爲二派一則主張合併費宥麥一則主持將該問題訴諸民意票決意見兩者堅持各不相讓因之未見解決之曙光

●達氏批難意首相（廿六日發 巴黎來電）
達濃齊沃氏批難意國首相尼智氏謂其並無處置國家危急存亡時之材幹云云

●意大利愛國者之行動（廿五日發 巴黎來電）
意大利之愛國者擬倣達濃齊沃氏之侵入費宥麥行動現在企圖佔領達爾莫及亞沿岸之蘇巴拉杜瑞比尼亞阿德利亞諸港刻下形勢極爲重大

●費宥麥問題之解決難（廿五日發 巴黎來電）
威總統最近關於最高會議所提議費宥麥問題之解決案但已承認該案即以費宥麥爲意大利自由港該港及費宥麥拉伊巴哈間之鐵道置於國際聯盟下爲國際管理又意國於費宥麥周圍一定之距離以內不許建築要塞此最後之條項致惹起巴里在住意國人之激昂彼等以爲此期已漸宜言無讓步之餘地意國內之輿論非常激烈意國人民稱所希望唯一之解決法以無條件併合費宥麥且無論如何政府若對於本問題讓步必引起革命（喀里巴耳基）將軍已到巴里該將軍向朋輩謂本問題之唯一解決法爲併合云

●鐵路工人同盟罷工（廿五日發 倫敦來電）
據路透電同早全□同盟罷工之決議已于昨晚電知英國境內鐵路同盟會之支會內之內閣提議以全國鐵路工人同盟會應于本早與葛德氏商議一切鐵路工人同盟會討論一小時後決定承認葛德氏所請于本早會議之辦法又電云鐵路工人同盟會幹事本日午前午後及晚間與葛德氏會議數小時彼等又在多寗街晤會首相人民迫切盼望會議之結果本日午後內務大臣與糧食管理皆謁首相而與會議想必關于鐵路同盟罷工之時維持秩序保護重要車路糧食等事又據公布云鐵路工人同盟罷工若有實行必在明日夜半非在午刻云云

西比利亞問題

●佐藤領事談哈埠現狀（三十日發 東京專電）
前任哈爾濱領事佐藤氏昨日回國其談云哈爾濱現在爲極東過激派之巢穴且該埠近來無論過激派及過激派實爲所有俄國階級之巢穴之觀測凡有陰謀密劃者均醞釀於該埠云云

日本近情

●各派決定聯合警告（卅日發 東京專電）
貴族院除交友俱樂部外各派關于調節物價問題現已決定聯合對于政府與以警告但尚須與交友俱樂部一次交涉以促其決意後再開各派聯合會選定一告員

●府縣會選擧與政友會（卅日發 東京專電）
府縣會議員之選擧核今日判明之結果政友會已在二十四府縣佔大多數及至全部開票之日共計二十二三府縣該會有佔最優勝之形勢

●勞働女顧問承諾偕行（廿九日發 東京專電）
田中孝子女史現已承諾爲鍊田勞働特使之顧問各代表亦均預定同伴女顧問是以女顧問共計將有四五名

●調任軍官之風說（卅日發 東京專電）
島村海軍大將將調任軍事參議官軍令部長有由山下大將充任之說

●日俄續訂漁業條約（廿九日發 東京專電）
日俄漁業條約現已經過有効期間是以日政府與海參威漁業長曾經交涉其結果二十八日一時與鄂穆斯克政府逕行交換條約文書聞其全文仍然如舊

命令專電

▲大總統令（九月二十八日）
▲司法總長朱深呈請任命穆元楨爲奉天高等檢察廳書記官長章廷華爲江西高等審判廳書記官長張宗輝爲福建高等檢察廳書記官長黨祺爲湖南高等審判廳書記官長均照准此令▲司法總長朱深呈請任命李廷愷爲浙江第二高等檢察分廳監督檢察官徐繼祺爲浙江永嘉地方檢察廳檢察長劉毓璋爲綏遠都統署審判處審理員均照准此令▲附永彬給予二等大綬寶光嘉禾章王鴻陸給予二等大綬嘉禾章金朗勳吳中威均給予二等嘉禾章徐翃沈慶輝均給予三等嘉禾章謝廷麒給予四等嘉禾章此令▲周璩興伊銘吳逎翼均給予二等大綬嘉禾章張茂炯章恩壽均給予二等嘉禾章許造時給予三等嘉禾章□立鉉胡翔雲均給予四等嘉禾章此令▲貝爾遜給予三等嘉禾章梁基給予四等嘉禾章此令▲嚴家灼給予三等嘉禾章水古進給予四等嘉禾章此令

直隸勦匪之捷電
關於直隸勦匪曾使日前已有捷電報告迎勦情形日前復有漾電到京原電如下北京國務院鈞鑒參陸部鑒勦匪司令彭壽莘養電稱二十日探報有匪二百餘由豫屬武安向永年鄧村竄往當飭六團駐臨洺關之隊及駐永五團一營帶機關槍排馳往堵擊并派郭參謀前往督勦茲據報稱我軍即日八時分抵該村遇匪前部當即迎擊匪復竄安武武安雖屬豫境距臨洺關僅二十餘里雖必不復回頃當飭我軍奮力追擊同時又知會豫軍派隊由西迎擊我沙河之五團二連由東迎擊匪三面受攻死傷甚衆勢不能支其餘殘匪均向沙河方面逃竄我軍一面追擊一面令駐邢三團派隊堵勦是役匪衆迭受大創已極狼狽輾轉零星逃竄計斃匪五十餘名生擒七名搶回被綁之票十餘名奪獲槍枝共二十餘桿其餘刀鎗鼓號拋棄於道者我甚夥軍受傷兵四名炸裂步槍數枝茲本日即馳赴臨洺關督飭潰匪以期鋤絕根株並獎勵士氣所有此次勦匪大畧謹先陳聞等情特電奉達曹銳漾

民生維持會之漾電
昨日竟得民生維持會拍來要電一道如下

北京大總統國務院鈞鑒是非無定自古已然言論龐雜於今爲烈然昌言破壞則尚未之前聞頃接蔡大愚等通電其立言之悖謬眞千古所未有苟非喪心病狂何至出言無章之至是國勢至今豈可不和友邦觀瞻關係國體存亡之機者在於是而該電一則請萬勿稍有結束再則謂笑貽友邦之事破壞和平速亡民國似此言辭實非妖孽乃猶冒稱國民大會自曰主任理事耶應請大總統嚴加申斥並將傳布此項文件之電局人員交付懲戒以警刁頑而定國是一面迅催王總代表從速開議庶幾和局議定兇賊無施釜底抽薪斯爲上策臨電不勝迫切待命之至民生維持會叩漾

滯滬中之王總代表
▲與各西報記者談話

上海泰晤士報云本報訪員昨往謁北代表王揖唐於哈同花園談論數分鐘頗覺其意旨之誠懇而目的之專一王先言全國從速一統爲中國步所必要阻碍和議者爲不利與國家借訪員所問於王君言之重開和議當以互相讓步爲得領倘軍政府仍如今日之意氣則和會實不能開今處稿之時形勢尚屬不明不能言次日將有何種變更訪員問南方之態度何如請王發一意見王云反對彼爲總代表者爲軍政府而非唐紹儀人又云外傳南總代表唐紹儀之態度何如何均屬謠言某某方面傳言唐不允均於正式會議之前居會于總代此之全然不確蓋不欲見商者乃王而非唐也王意以爲和會無再開之望即無私語之必要因其無用而徒傷時刻耳彼此而觀唐不願於非公式會議之時晤見王揖唐並不確實又滬上盛傳王等行將赴浙有專車相待等語王亦否認外間之意均謂北代表不能更忍唐紹儀等所接待之排斥語此事亦與事實不符蓋王至今何在上海且有居此之意也又有一事王向訪員指陳則外傳王至星二下午旁晚止尚在南鐵廠春處則電哈同花園且云王與盧兼督同往浙江云云其實王到滬後祇往南鐵廠一次爲應盧兼督之招而往餘時均在哈同花園王自到滬以來謠言紛起一說謂衆議院議長王印川蒙古議員克希克圖均已到滬顧鼇亦在其內此三人實未來滬一今仍在北京北方分代表徐佛蘇返京辭職一說亦係謠言徐返京勾當私事能以上所言而觀可見放謠者自有人在云

大陸報云北方議和總代表王揖唐昨與本報會晤之時絕對否認離滬之說且云徒爲議和而來但使事有希望彼必留此以待王且深信可以辦此王又重復表示其願求公正和平之誠意云身爲議合全國使其一統而來又云彼當何重聲明有權可爲此事王否認北方軍界堅持阻碍和平之說且特爲中述云徐總統段祺瑞內閣國會均願終止內爭凡王所爲之事皆必擁護又云彼到滬之時持有自由行動之憑證有所作爲但簽字其上可矣論以彼爲首領之安福部亦阻止和議否王直言曰彼可爲無論何事以安福部作抵阻碍和平者爲廣州政府人物之態度王又發表已意謂南總代唐紹儀並無反對彼此相見之意特廣州阻而不許耳唐紹儀要求北京政府首先宣布中日各約一事王揖唐不甚特別注重但云和會不涉此事特涉及本國問題而已繼又談及上次和議所由停頓之八條要求本報詢王亦將全認或承認其何項否王答云上次停頓由唐首知會北京謂於此項要求不復堅持又云廣州亦然王言外之意蓋謂不稟此項要求又復提出也

三炮台香烟

到底是好

借問香煙那種好

人人都指三炮台

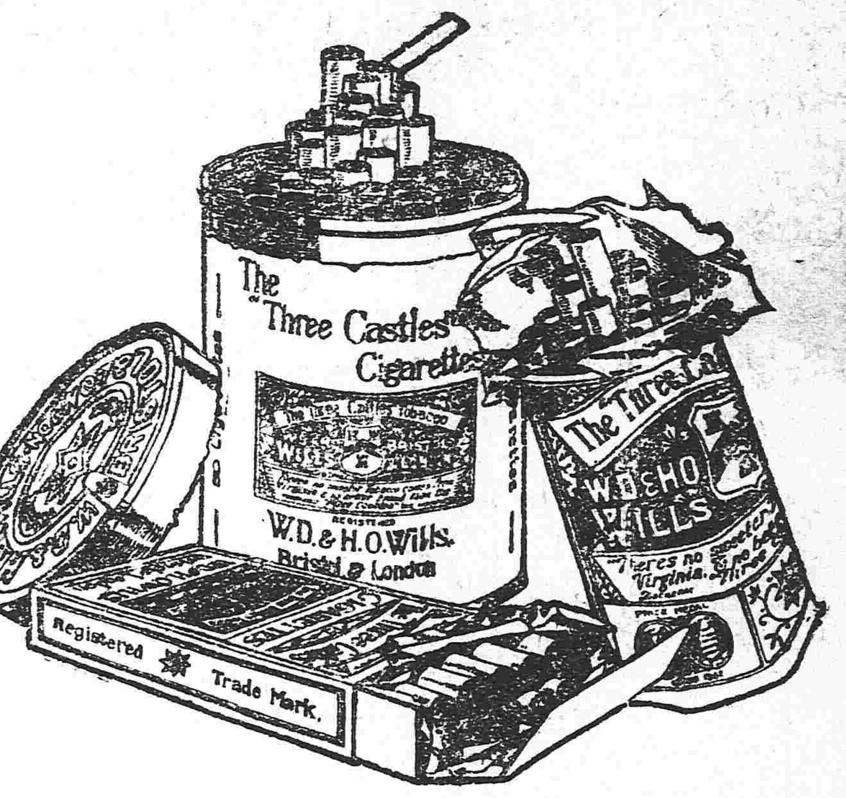

名不虛傳

中國各大煙店均有出售

英美烟公司

(91)

確在英國名廠製造

聲明◎

低利放欵限期從緩 不分中外莫煩介紹

奉天十間房 滿洲農工株式會社

營業課目

○低利放欵○經營農業○受託土地之管理及處分○地產建築物之買賣及賃貸借○買賣各種債票及股票○保證事宜○代辦商業行爲

電話日五二八番

營業 低利放欵 包辦實業 經理存項 接濟資金

奉天浪速町 東洋拓殖株式會社奉天支店

特色

資本金額二千萬圓 債券發行額金三千五百萬圓 利息低廉期限從緩不分中外特別克己接洽和賸莫煩紹介擔保物定實對借欵每千元只取四元不取他項費雜

化痔

痔瘡之種類甚繁有牝痔脈痔腸痔之分又有漏色痔血痔氣痔之別究其患痔之原大都濕熱下注脾飽行房陰虧熱甚房勞過度以致筋脈橫解精氣脫泄成瘰成塊或痔或痛者爲痔膿血淋漓管長數寸或黃水業血脫肛疼痛者爲漏本主人得家傳秘法虔製此丹無論新痔舊痔內痔外痔結核成管脫肛流血痛激心肺速將此丹用白開水送服一丸每日三次縱使數十年極重極危之症速服一料包可斷根永不再發百試百驗每瓶現大洋一元每料五瓶現洋四元另有雙料化痔丹功效尤速每兩瓶現大洋二元八角每料六瓶現大洋柒元如川久成管另製包愈惡痔去管費雙料每瓶現洋貳元單料每瓶壹元內服外擦功力更速●上海盆湯弄崔氏爍香廬●奉天大南門裡金銀庫東胡同爍香廬分行全啓

遺精聖藥 媧皇補天丹

精者人身性命之根源凡人未交媾之時其精涵於血中及至交媾慾火動極周身流行之血至命門方變爲精乃人身至寶何等慎重若有尤媾之時忍精不泄或幼年誤犯手淫精竅不固甚至夢遺滑精陽不舉舉而不堅或見色流精未交先泄或既交不久精薄清冷此外亦有勞心太過相火妄動以致遺精本主人得祖傳祕方有回天再造之功出神入化尤妙專治腎經衰敗各種遺精及以上諸症功能填補壯陽種子補先天之不足培後天之基礎雖曰白髮老翁多病男子陽痿亦能復舉如或不信請連服一月隨至行房時自然腎關堅固久戰不洩且精厚如膠種玉可必本主人如出言欺人譬爲涼血動物每瓶現大洋七角總發行上海盆湯弄崔氏爍香廬○奉天大南門裏崔氏爍香廬全啓

批發格外從廉 外埠郵匯極便 郵票概作九五

現大洋二圓每料五瓶現大洋八圓○另製遺精必愈膏藥按貼命門能攝精不洩每張現大洋一元

新到○森氏拔毛藥膏○比膏能拔頭髮胡鬚及一切不應生之毛均能拔去每瓶現大洋一元

婦科調經宜男丹

婦人經水一月一行謂之信水方書以爲熱則然亦不盡然也且婦女信水易虧而難盈苦寒燥熱之劑以暖子宮不知辛熱偏助陽氣香燥耗精血況婦女情多鬱氣多鬱則火旺鬱甚則血滯或行反常子宮寒冷經期腹痛赤白帶下或氣血虧甚則面黃肌瘦崩漏癥瘕痛此皆衝任有損焉能制約經血其元愈虛而經愈不調由諸恙叢生孕育之道是以難也本廬偏覓秘方誠心濟世秘製是丹功能調和衝任之血平定肝鬱之氣去滯生新開鬱解悶服之暖宮不止帶精旺血固陰陽調和而萬物生切等症亦能服之無不奏效行見婦女晚年之服北老師子蚌之生珠素未生育之婦女受孕藥師常婦人久服故美其名曰宜男丹也亦部試驗萬人效勝瓜瓞綿綿服是丹能加服男丹三錢壯陽聚神玉酒則成種瓜得恐生男之每日早晚開水各送三錢閏女孀婦槇勿誤服濟香廬崔氏秘製每料現大洋八元一元上海奉天大南門裡省立女工傳習所隔壁崔氏爍香廬藥房獨家出售

上海 人壽醫藥室 餘年氏秘製

珍珠鏡面散

沈製脂粉面 專治男女老幼面上粉刺雀斑酒刺煙容等類能統治之雙料每瓶五角單料每瓶現洋三角

沈製生髮膠

男女老幼脫髮禿頂包可重生新髮黃能變白轉黑髮鳥大瓶洋五角小瓶洋貳角半

美國威爾 奶香白玉粉 生物製

開闢女界可代用粉滿面芬香每包角

上海羅貴藥公司製 湯森氏 最新發明美容奇藥

生毛髮藥水

此藥神奇效驗極速長髮凡病後枯禿髮之生之亮及黑髮頭擦去之血重且天現藥元拾壹每瓶奇破而可肩起每打洋大瓶拾元

治雀斑 愈斑光面水 斑藥

此藥專治雀斑汗斑風痂及等症過擦有可退之神洋家如美人如面光鏡容藥每瓶元

治酒刺 面疱藥水 刺藥

此藥專治面刺酒刺粉刺精等症須藥水只此一擦即效再愈減靈每瓶元

美容 皮膚白色素 奇藥

此藥能令肌膚白細女老幼諸男嫩皮膚之症不上達美散神奇每瓶現洋壹元

奉天大南門裡省立女工傳習所隔壁崔氏爍香廬藥房獨家出售

痰

咳由痰生痰消咳自止故止咳必先消痰此理人盡知之試問痰何以消最靈的消痰藥品係何種則人皆茫然矣僕體弱患咳多年治痰無法恐久咳成療遂不惜金錢日試消痰之藥凡流行海上及普通治痰咳者莫不購食其如服藥雖夥咳益甚咳愈甚則痰愈壅日夜不眠神疲力乏骨瘦如柴療象已形勢極可怖厥後購得崔氏監製半夏麴而照仿單日夕服之以說其效驗孰意不服未幾忽思睡醒咳止而思飲即痰亦不梗且續購半夏一打服未罄而痰若失由是咳止體健於今三年痰咳斂迹竊製半夏可謂海內止咳消痰之無上品也爰述大畧以資介紹痰咳者○直隸督務處王品山謹啓○奉天大南門裡女工傳習所隔壁爍香廬誌

價目 每大盒現大洋二元四角 每小盒現大洋一元二角

打現大洋十三元二角 小盒試服現大洋二角

大學眼藥係大日本帝國醫科大學堂所屬醫院秘方專治時行目疾火眼腫痛白翳青盲多黏腫痛赤筋胬肉迎風流淚視物不明等症並所有眼科諸症用之奏効如神

各處大藥房及洋貨舖均有代售

明眸皓齒是爲美人之二大要件其中以明眸爲第一欲明眸者須要眼之健全而欲眼之健全者宜常用効驗靈妙之大學眼藥

本舖 日本大阪 參天堂大藥房

健胃強肺

山田正路丸

每食後必一粒 心口疼腹疼 咳嗽之妙藥。

今之正路丸者乃係日俄交仗當時之征路丸是也倘犯慢急性腸胃病暨痢腸病者服之靈驗如神常服此藥必能預防腸癆午沙傷寒痢等症無疑也現値易瘟疫之際請各位常備一劑以免災病

大連市浪速町 發賣元 東昌洋行

電氣

各種機械器具材料 批發電燈電話電線 工事設計監督請負

東京電氣株式會社代理店 寶信洋行 奉天城內鐘樓南商務總會胡同

中 電話七六七號 日本長電話三三二番

介紹名醫

友人張朗軒先生久擅岐黃醫有家傳嘗語人曰治病不可狃於習俗之病名以爲治當於表裏陰陽寒熱虛實上辨而得之用藥則有內外反正逆從微甚之分治者稍不經意則爲草菅人命其論醫如此精深故先生懸壺營口卅餘年凡投刀圭無不神効赫著鼎鼎大名儼若倉扁此皆萬衆一談並非一二人之私相阿諛蓋先生醫術酌古參今合中宜外承家傳之典型抱濟世之苦衷雖枕中之奇方肘底之秘訣皆披露診治與膠柱鼓瑟者迥有天壤之判敝人等或身爲治愈或親爲目覩茲特再四挽留始在省城大西門裡設瑞芝堂藥店採辦中西良藥虔製丸散膏丹料實工精力求完備敝人等爲廣先生濟世壽人之意故特載諸報端凡我同胞有患疾者萬祈速往診視可也

張叙五 楊壽三 厲鳳五 王子述 李輔卿 劉趾仁 張德純 呂銘三

楊雲九 楊嵐亭 沈彝卿 安鐵瀾 王熙春 田景周 張香圃 秦峴亭

魯棣琴 趙今田 孫鼎臣 李省三 陳紹虞 姜蔭橋 彭相廷 單寶珊

吳玉麟 張鳴鑾 姜雨田 呂輔臣 王妙三 張惠霖 徐聘珊 毛韻桐

劉鯉門 鍾伯英 范朗清 孫朗齋 張蘊柏 李子佩 張滏臣 白迺文

全啓

東三省新聞

△奉天▽

●電令奉軍不得妄動

據軍署消息張使以南北和局飄搖無定道路傳聞尤亂觀聽恐駐紮關內之奉軍因之感受謠言出有意外舉動影響和局誠非淺鮮昨特電令張敘五司令迅速轉令關內各處奉軍一律遵令進止毋得妄動而維和局云（走）

●催令縣知事迅速赴任

各縣知事之更換者業經發表六縣內有關乎最緊要者數縣若不即前往接任恐其有所預備張使乃飭令新委各縣知事均須於節前到任故各知事擬定於十月四日由省起程赴任云（武）

●寬城子交涉案近況

寬城子交涉案由張使與日本側交涉近聞其條件業經日本方面提出關署長前日往日領事署以非公式的畧經談話中國方面大體之意見至於正式談判迄今猶未開始云

●張使與靳代閣

據確息靳雲鵬之兼代內閣總揆曹張兩使實與有力故張使對於靳內閣事事援助即奉天軍餉之催索已不若從前之緊急將來更擬設法使之穩固以便內外一心辦事得手惟對於徐樹錚似頗冷淡現下擬將種種罪惡加于其身以重新段派之門面云

●陝民感戴張使之無謂

南北未停戰時陝西潼關一帶爲南軍所逼迫勢甚危險電請張使派兵援助遂令許司令率兵即日出發至陝保衛地面現在該省咸興武扶數縣特派代表來省恭送張使匾額一方（大造於西）萬民傘一對尖旗兩對德政牌兩對以彰威法云（武）

●滿洲警備司令處撤消

滿洲里警備司令處孫督軍以其消耗甚巨特令撤消總司令車慶雲已改任江省警務處長左司令張鳴九仍任旅長右司令張奎武將該旅調吉林駐防該司令處完全撤消云（紅）

●政務廳有名無實

政務廳總理全省政務膺職人員未有不忙碌異常者惟奉省則反是據政界人云當史紀五長政務時雖未能得政治上之權衡然庶政之興革諸事之得失未嘗不本厥職皆極力進行魁氏繼任既無史氏之才能又無史氏之膽畧遇事畏縮不前以致省署方面事無大小悉由秘書直接辦理政務廳政簡事閒幾同虛設奉天政治尚可問乎

●張使籌設發審處

奉省發審處自清季撤後幾將十年所有關於軍人盜匪之案件概由軍法課訊辦今張使欲統一三省執軍政上之無上法權擬設立特別機關昨已會議決定組織東三省發審處各委員即以分奉縣知事充任云（武）

●規定搭放公債辦法

政府前因財政困難特發行八年內國公債藉資周轉探聞張使接到此項電令後即與王財政廳長磋商規定由各機關人員薪俸內酌量搭放擬自十月實行其搭放辦法（一）薪俸滿百元者搭放一成（二）薪俸滿五十元者搭放二成（三）薪俸滿二百元者搭放三成（四）薪俸滿三百搭放四成餘均以次類推云（應）

●鮑旅長旋返防次

奉軍第一補充旅長鮑德山由京返奉早誌本報茲聞鮑氏之往返因中央困於軍費電令各省裁兵該旅並非正式陸軍擬即裁撤故鮑旅長往返運動以期存留現以中秋節近軍餉待發是以鮑氏於前日帶餉若干赴陝發放而去

●謝廳長組織審查會

教育廳長謝演蒼以奉省辦學人員其成績優美者若不加以獎勵不足以昭激勸而示將來故現在該廳特組織一審查會審查辦學人員著有成績者以備獎勵云（走）

●劉旅長報告回奉

駐紮西豐第五混成旅長劉子齡親帶士卒剿捕胡匪數月以來倍極艱辛茲聞昨曾來電謂東流各地胡匪已形滅跡各該地方亦均安堵現已旋返西豐旅部至所部軍隊仍照原駐防區駐紮云云（走）

●限期收回小洋票

奉省金融經當局整頓之結果擬將小洋票一律收回嗣發一二大洋票及現洋票藉資整齊而免繁雜各銀行號雖漸次收回迄未完竣茲聞當局決定于十一月一日將各銀行號發行之小洋票一律收回完竣過期即不准行使云（走）

●省議會召開常會

省議會議長咨請張兼省長謂本會定於本年十月十一日開第二屆第三期常年會除依法召集各議員並會外相應咨請貴省長通行各屬提議案件務望先期彙齊送會俾便審議而免貽悞（生）

●奉軍司令部討論軍務

據使署密息奉軍總司令部日前開軍務會議由張敘五師長主席列席者有劉恩鴻宋又彬梁朝棟陳錫武鮑德山鄒芬等各要人其討論事項如下（一）在外奉軍應行撤回之時期（二）關於奉軍欠餉積極向政府催索並限期截清（三）奉軍駐在地之移動等聞此會議係張使授意與張司令令其討論結果就近與政府交涉云

●劉成志過奉回京

交通部前者特派劉成志赴日本考察電業並調查鐵路情形茲已考查完畢於二十九日過奉下榻於俱樂部日內即當回京云（旁）

●孫督軍電調軍官

黑督孫烈臣接篆後已將各項人員分別委定惟副官長一缺尚無人承乏查有軍官大學畢業趙振武堪以勝任當電調前往接任副官長之職云（旁）

●王廠長行將赴京領欵

奉天軍用被服廠廠長王大中以轉瞬天寒自應製造棉軍衣以備需用特詳明當局籌措欵項擬於日內搭車赴京向財政部請領云

●使署添委參謀

陸軍部諮議韓芳辰此次來奉關係奉陸軍總長之書函來奉與各方面接洽者張使以其才堪大用擬挽留在奉充使署上校參謀然後畀以重任云（旁）

●添編中東路警備隊

中東鐵路原有警備隊六營現因不敷於用鮑兼督辦擬再招四營共爲十營編爲一獨立旅歸督辦節制駐紮該路沿綫以爲保護鐵路之用云（紅）

●林知事稟辭赴任

新任安東縣知事林國楨奉委後連日赴轅晉謁張使關于該縣善後及其他整頓各事宜有所稟陳茲聞業已就緒於昨日分謁各當道稟辭旋即乘安奉車赴任云

●梁視學報告學務

省視學梁兆璜前奉張兼省長命令赴營口縣視察學務于昨日回省報告該縣縣立高小第二校女高小校私立高小校大石橋國民教員王德蓉李珠玉陳士廣蕭瀛洲等管教合法惟第二女高小校五臺子及青堆子各國民教員汪榮貞姜延榮張上璞等教授稍差應令力加改良以覘進步云（應）

●密拿抗捐爲首罪犯

安東縣四五兩鄉農民聚衆抗捐激成動亂燒燬民房五六百間經道尹方大英鎮守使馬龍潭極力鎮撫漸就平靜張使對於此事極爲注意謂此中不無劣紳地痞藉詞蠱惑滋生事端非將肇事禍首嚴懲不足以儆將來昨已特令方道尹馬鎮守使嚴密查拿務獲送省究辦以昭烱戒云

●發放四鄉教員薪俸

四鄉學校因由地方出欵故其職教員薪俸向不按月發放茲聞瀋陽勸學所因時屆秋節昨特發放鄉校職教各員薪俸一月以濟需要云（生）

●各界豫備舉行提燈會

十月十日爲國慶紀念日國內外商民無不同伸祝賀茲聞工商學各界擬於是日舉行提燈會每人各執小旗一方紙燈籠一盞上書慶祝二字夜間遊行街市刻正組織籌備云（元）

●警察缺額甚夥

省城警察缺額甚夥其原因除因事撤差者外現在赴吉黑謀事者又甚夥遞補警察限制又嚴前者補用警察由各署送廳經科長科員驗看資格相符即能補用今王廳長除資格學識體質外凡有鑲金牙穿綢緞者則曰呀嘗警察是苦差使你也耐不了有衣履污穢或不整齊者又看不上是以中選甚難各警署遂無不缺額二三十人不等各署以事務殷繁不敷分配屢次呈請王廳長遂即招募備補警察一面通知各署俟後警察犯過依法嚴辦不准開除有請假者概不允准以重職務云

△吉林▽

●鷄林政海之翻新

▲省長問題　吉林郭省長屢請辭職均經中央及張使慰留致未實現茲聞郭省長以老母在堂擬歸里奉養以盡子道決定去職張使已向中央保薦國院秘書徐鼎霖充任惟徐氏現赴湘南監視焚燒煙土並未在京更兼正式內閣尚未成立邊疆大吏未便輕易吉林省長一席暫緩更調惟郭省長勢在必去年內定可見諸事實云

▲財政廳長　吉林財政廳長丁道津於鮑督到吉時即行辭職經財部慰留近丁廳長辭意甚堅中央遂將丁道津調任甘肅財政廳長所遺吉林財政廳長之缺任命前任江省財政廳長蔡佑岑接充日前丁廳長接到命令後即分知各股趕辦交代聞蔡氏在京約俟十節前到吉秋節後即可接任云

▲銀號總辦　吉垣永衡官銀號總辦經郭省長請准政府委任蔡品三接充一節曾誌報端茲聞蔡現任公府咨議地方各團體已經電催速行到任蔡已於廿四日出京道經奉天少作勾留向張使面商整頓官銀號事務諒不日即可到吉履新云

△營口▽

●縣視學視查各校

新任營口縣視學張守衡業已來營履新茲聞日昨開始往埠內縣立兩等學校乙種商校及各國民學校各女校分別視查學務情形及教管是否合法查畢即赴四鄉各校調查以便據實呈報學務當局核辦云

●籌備自治之近訊

恢復地方自治業經大總統明令公布并經各省轉令各縣一律體遵照規定章程辦理茲聞本縣陳知事現已着手籌備一切擬先在縣署附設選舉事務所召集卓鄉各紳籌議調查選民方法先由埠內入手調查次及各鄉所有選舉調查員辦事細則亦將擬定不日即可實行云

△大連▽

●松月氏視察學務

關東廳長林權助對於教育事宜格外注意現以管內各學校已屆視察之期特派視學員松月囑託於前日（二十九日）上午八鐘來連視察事務以爲改良之籌備該氏到連先赴大連公學堂視察一切再往他校續行視察云

●令承領樹苗分種

關東廳廳長林權助前奉日政府命令將大連管內所有之隙地一律植樹各節已載本報茲已將樹苗十五萬七千二百株發交西沙河口苗圃事務所日昨咨行大連民政署飭令前往承領以便相地種植云

●林廳長注重体育

關東廳林廳長以教育之道雖德育智育體育三者並重而學生幼稚時代體育一科較之德育智育尤爲緊要特於日昨飭令大連公學堂堂長及職教員等檢查學生如有眼患近視者速報官署爲之設法醫治以重體育云

●裕民社會之組織

大連中日商人現集資本金一百萬元擬組織裕民貯蓄信托會社以期活動市面聞日人方面首領爲小川次五郎華人方面首領爲孫玉田現已稟請民政署轉詳關東廳發給許可證一俟允准即在小崗子物色相當地點開辦云

●冒充檢疫員被控

前日有華人某甲等五人冒充民政署檢疫員在南山一帶檢疫各持玻璃管赴各居戶無論老幼男女以玻璃探入肛門檢查有無疫病聞協元昌號主人一再探入苦不可言大衆因思此種辦法未免慘無人道遂以電話請示民政署有無此項命令始知並無其事是時某甲等已去該地居民遂具稟控訴請求究懲假冒以重人道未悉政署如何辦理姑誌之

△蓋平▽

●校長視事

縣立師範學校校長安銘五調升西豐縣視學已於月之二十三日首途北上矣茲聞校長一席經教育廳委任省立第二師範學校校長李象容兼充李於二十七日實行接事現下校務雖照常將來必有一番興革云

△海城▽

●發放車牌

車捐一項每年於十月一日必須更換車牌以便收捐原爲常例茲聞縣署收捐處現又由財政廳領到車牌若干令各警區放領按各村農戶發放以備查驗而重捐務云

△鐵嶺▽

●潘吳兩區官對調

警察第二區區官潘兆甲與第五區區官吳樂保均與地方感情不洽屢起風波廖知事以警察官吏對於地方人民相處既不甚洽祇得彼此對調以順輿情日昨已由縣署委任分別赴區視事以觀後效云

●顧軍需晉省領餉

駐防陸軍廿七師百八團軍需官顧晉昌以現屆九月終了正各營官兵發餉之期日昨廿九日顧氏特搭乘南滿車赴奉請領一俟餉項領訖即行回團發放云

●清賦獎欵將分發

縣署廖知事自奉令辦理清賦以來每日督飭員書勞形案牘並嚴飭各區區官實力奉行以故鐵邑此番清賦比較他縣實有過之而無不及惟查上憲頒到清賦章程辦理清賦人員俟終結時每十分應獎給二成以恤勞苦而資獎勵現在清賦事宜業已辦理完竣聞廖知事已將是項獎欵按成提出約有三千餘元以便分給各出力員書云

△桓仁▽

●所長辭職

桓仁勸學所所長柳居唐辦學多年頗有成績前因家務紛繁屢次請假未邀允准今因赴北省辦理荒務事宜呈請辭職已蒙督照准遺席將由何人接充俟後再誌

△梨樹▽

●知事赴遼

梨樹縣知事方良玉昨二十四日乘四鄭火車赴遼查其原因一則謁見道尹面陳地方要政一則爲吳封翁喪事特往吊唁不日當返云

●馬隊獲匪

駐梨警備馬七營營長李級卿率隊遊擊已誌本報日昨第四隊在石堡子處獲匪二名一崔姓一林姓解交臺鎮以便懲辦詎看守失慎林姓自刎遂將崔姓及看守兵一併押送來營如何懲辦俟訪再誌

△阿什河▽

●稽查得人

本縣地方財務處原有稽查二人日前恩稽查海臣因病物故遺職經該處吳主任呈請縣知事另委秦述之接充茲秦已奉到委任於日昨視事云

●匪首落網

本邑三甲保衛團團總朴鳳鳴作事勇猛勞怨不辭日前帶兵查道行至三顆樹屯適遇糧戶高榮家被搶該團總聞警前往開槍射擊遂將胡匪擊散生擒匪首沙福田（綽號東洋樂）一名昨已解送到縣訊不日即正典刑矣

△張家灣▽

●護路軍戻止

吉林陸軍第五混成旅步兵第一團二營督隊官楊忠文九月二十七日帶同該營第五連第七連兵士來灣駐防聞該軍隊專爲護路並兼剿匪者本鎮地面庶幾可望安謐焉

△扶餘▽

●巡官禍及無辜

三岔河車站賭棍劉振吉毆傷楊洛七潛逃等情已誌前報茲聞該站巡官李玉璵見楊負傷極重事關人命無法呈報遂將劉看屋之人及與劉之姻親某甲拘所研訊張冠李戴禍及無辜該巡官可謂毫無意識矣

●孤兒得其所哉

李某省縣人於數年前攜妻子來方去歲妻病故日前虎　流行李亦染疫而死所遺孤兒年僅七八歲瞻依失所朝夕呼天號泣情殊堪憫縣署收發員李榮久君聞而憐之遂收養家中爲之製衣視之若子復擬送入學校讀書待其成立後再聽其歸宗孔子曰少者懷之其李君之謂乎

△延吉▽

●組織森林分局

和龍前秘捐局長趙英浦君奉省令委爲延和森林分局長（即延吉和龍兩縣）已於日前到延拜訪各界擬組設森林分局刻正租賃房屋籌畫一切云

△方正▽

●陸軍步隊到方

方邑數月來匪氛四起人懷戒心楊知事及商會長屢次電請軍政兩長派兵駐防以保閭閻鮑督軍曾飭江防司令部就近派隊防剿日前趙連長率馬隊四十餘名到方商會電請長駐未准現二旅二團二營六連馬連長於本月十二日督率全連步軍來城寄寓各商號及高小校（因虎疫劇烈故暫停課）院內聞已電請哈埠高司令准將馬連長全連軍隊暫駐本城以安人心云

△黑龍江▽

●劉廳長接篆視事

孫督蒞任後爲整頓江省金融曾派王道尹赴奉與張使接洽並借妥大洋二百萬元以資整頓又電調奉天官銀號總辦劉海泉來江整頓是以該總辦偕同王道尹於九月二十二日到江下榻於龍江道署現中央已委任劉氏爲財政廳廳長遂於九月二十五日接印視事以便着手整頓江省金融其有轉機否乎姑誌以覘之

●孫知事因公晉省

肇州縣知事孫之忠因有防務蒙務要公必須晉省面稟並藉便將地方司法收入各欵撮數解清曾經具情電請允准該知事遂於九月廿日帶同隨員三人到省下榻於北大興昌旅館當即謁見孫督面陳一切一俟指示辦法即行遄返至該縣公務已委第一科科員黃湘代行云

●第一旅奉令移防

日前孫督電請政府畧謂大烏里海拉爾駐防之第九師將行撤退恐該處別生枝節擬派第二混成旅張鳴九部下軍隊前往分別駐守并由警備總司令巴凌雲前往查視等情已經中央允准故張旅已全隊拔赴大烏里等處以資鎮懾云

●准添設煙酒分局

江省煙酒公賣局鄧局長以拜泉克山兩縣事務最繁擬設分局遂據情呈由全國煙酒事務署核准在拜泉添設第五分局克山添設專卡昨經該局委派朱漢章爲第五分局局長前往拜泉組織一切云

△綏化▽

●谷道尹請獎警團

綏蘭道尹谷芝瑞以綏化警團近月以來迭次獲匪如匪首蓋中華慶發劉向辰李雨三沈玉茂等三十餘名均經警團捕獲所有在事巡官鄭禮將桂臣紀永明巡長團運升等保董鄭智十二名應即呈請省長酌給獎章以示鼓勵云

●竊馬犯不准抽贖

縣署昨奉省令略謂近來各縣竊馬之案層見迭出爲患實有甚於強搶者推其原故省因准其收贖所致如以數次竊馬之資作一次贖罪之需已屬有餘故特令行各屬嗣後如有竊馬之犯從嚴科以徒刑不准收贖事關司法仰即參照辦理並佈告週知以示儆戒云

批示

△東三省巡閱使署批示

原具禀人馬貴芹等　悉控知事逼民押照由　呈悉控關知事逼民押照情節綦重應俟轉咨查辦來呈未貼印花殊屬不合並斥此批

△奉天省長公署批示

原具禀人郭永瑞等　呈爲領到一五津貼尉署並不照章分撥由　呈悉此項一五津貼尉署及八旗辦公人等向來既係三七分撥應即遵照辦理何得任意減少據稱所領之津貼並未照章如數提出僅發大洋四百餘元其餘悉歸中飽等語如果屬實殊屬不合仰蓋平城守尉迅即查照定章秉公撥發具報勿稍違延致滋口實副呈抄發此批

△奉天財政廳批示

原具稟人韓識刑　稟一件爲保甲經費額外勒索請查辦由　查保甲經費照章每地一日年收小洋一角早經通行有案據稱本年六月間每日增索現洋三角合小洋四角五分如果屬實實屬違法仰錦西縣切實嚴究具報候奪勿稍徇延此批副呈批發

具呈人李蘊林　請發還牲畜牙店帖由　此案前經明晰批示帖已取銷礙難發還至稱牙紀與稅局書巡串通少領帖張如果屬實自應究辦仰省城稅捐局嚴徹查覈核奪勿得隱飾此批副呈發

具呈人滕墨林　請設中店由　所請開設中店是否可行仰開原稅局查明呈覆再奪此批副呈發

冠蓋往來

▲范麒薛氏（綏中縣第二區官）十九日由綏中來奉
▲郭隴山氏（遼河水上警察第十分局長）同上來奉
▲色伯天氏（哈爾賓駐紮俄國正領事）二十九日晚由哈埠來奉赴京
▲王綸氏（百七團二營長）二十九日晚回新民
▲石鎮氏（農安稅捐局長）二十九日晚由吉林來奉
▲唐勵氏（吉林交涉署秘書）二十九日晚由京來奉即晚回吉林
▲小泉策太郎氏（日本衆議院議員）二十九日晚由連埠來奉由安奉綫回國

各埠銀及糧食行市（九月三十日）
羗帖大票　十日限　廿五日限
一八一元五〇
正金銀行奉天支店
大連電報
關原取引所（九月廿九日）

神皋雜俎（本欄歡迎投稿）

小說

短篇小說 毒蛇罇（八十）（儘巧）

想到此間。便向王小三說。我左思右想。只得應他這頭親事。但你須與馮老爹說。我過去之後。須從速打發我到家看看。不然我是不應您的。王小三說。那是自然。那能不教你家去一盪。只是你不要貪着新婚燕爾。把家忘了便好。你且在此等着。我去告訴馮老爹一聲。教他好放心。並且給你討幾件新衣裳來。裝扮裝扮。好像個新郎。說着喜喜歡歡的去報告馮翁。馮翁聽了。自是喜歡。王小三問他要錢。這老頭兒沒法子。只得摘心一般。兌出五百塊錢給他。又與他到街上估衣舖裡。買了兩套衣裳。教王小三與家珍送了去。晚上王小三又帶家珍到澡堂內洗個澡。薙頭刮臉。打打辮子。換上一套新衣。儼然是個大家公子。閒話少說。次晚。馮翁僱了一乘小轎。由吉星棧內。把家珍裝了去。穿大街。入小巷。家珍在轎內。也不知什麼所在。少時到了。下了轎。只見門前也沒有彩綢喜燈。靜悄悄的。只馮翁一個人。帶着兩個家人把家珍迎了進去。進了二門。却是個大院落。五間正廳。東西廂房。正廳柱旁。却懸着兩盞喜字明角燈。廊下站着一位五十多歲的媽媽。後面有僕婦丫鬟扶着。馮翁指着家珍向那老媽媽說。這就是你我新招的女壻。又向家珍說。這便是你岳母。家珍上前打了一恭。當下大家把家珍讓進廳房。裡面點的是洋燭紅蠟。倒也光亮。家珍因向馮老夫婦說。小壻蒙岳父岳母抬愛。拔諸患難。登於袵席。無以爲報。就請二位老人家上坐。受小壻一拜。馮老夫婦說。罷了。不用拜了。早有一個丫鬟。舖了一塊紅氈。扶着家珍拜了兩拜。馮老夫婦忙攙了起來。說。姑爺請坐吧。馮老夫婦也坐下。早有丫鬟獻上茶點。馮媽婆在燈下看這家珍時。磁娃子一般好俊人物。因笑着說。怨不得你丈人一見了你。便喜歡。我今日見了。也是喜歡的了不得。這纔不媿是我女壻呢。忙向一個婆子說。你到後面看看小姐收拾好了沒有。若是收拾好了。快請姑老爺入洞房。好教他夫妻斯會。明天早起。我老兩口好等着受双禮。（未完）

筆記

自適齋瑣記（張與周）

▲三蘇

三代而後人才之盛。則當首推兩漢之與趙宋。而漢宋人才之盛。則尤當首推三蘇之與三蘇。非人才之難也。蓋於才子才女而並萃於一門耳。珣彪二子一女。齊名一時。而老泉父子亦能與之並駕齊驅。豈由於鈐賢養士。國家培植有以致之歟。不然何鳳毛麟角。求諸其他朝代。寥寥莫覯也。按蘇洵字明允號老泉。眉山人。二子一女。長軾字子瞻。次轍字子由。女小妹。老泉官大理評事。二子隨父入京。在監讀書。時歐陽永叔掌國子監。愛二人之才。嘗曰。使二子得志。老夫當讓一籌。仁宗嘉祐丙申年。時當大比。韓魏公爲相國。歐陽公爲主考。蘇軾弟兄双双登第。仁宗讀進士策。喜動天顏。御批卷尾四句曰。蘇氏弟兄高才。可謂一門双璧。勅爲翰苑詞臣。終作皇孫輔弼。入宮顧謂曹皇后及太子英宗曰。朕得二奇才。乃眉山蘇軾蘇轍也。但朕老矣。留貽子孫。必當重用。於是宮中置酒。父子交慶得人。老泉與二子同居翰苑。文采風流。照耀一時。人呼老泉爲老蘇。學士子瞻爲大蘇。子由爲小蘇。父子三人齊名。終子瞻晚年卜居黃州之東坡。故又號東坡。子由居潁水。故又號潁濱云。

戲評

燕臺歌舞

▲林黎卿之劉香女（一嘯）

星期四晚。第一舞台林黎卿演劉香女一劇。按此劇本其拿手傑作。惟經重排後。有不妥之處。略舉如下。（一）香女之父母死。豈大餅罩。於理不貫。（二）馬三公子親赴劉家看未婚妻。手中拿了一本書。不近剛情。恐天下亦無此種書獃子。亦宜刪改。（三）當收公在馬家陳說劉香女如何受馬老太太之種種虐待。其時馬員外宜做出一種慈惶之色。則更覺有味。（四）此劇尤宜循規蹈矩。作出佛家派路。以符劇情。而劉香女之婢。東張西望。忘其所以。稍欠精神。至此劇之佳處。如（一）劉香女眞心茹素信佛放生。勸人除害行善。（二）當馬三公子與媒婆赴佛堂進門時。香女誤認爲婢。嬌羞帶怒。面泛桃紅。此時黎卿演來態度甚佳。（三）在投前唱工一段。抑揚有捷。曲盡妙處。（四）結末一場。仙女打扮異樣精彩。更加以電光之輝映。覺莊莊宇宙間無美人矣。總之新戲之難。難在平做工道白表情三者而已。而林伶能三者俱備。不亦更奇其難哉。陸樹田之馬員外。金一侬之投公。張文斌之馬老太太。鄭爾如之馬三公子。皆有獨到處。惜無暇爲其一一評之。

品花

▲誌西安孫慧舫（我）

世道澆漓。人心叵測。混合雜踏。遁逸不偶。行蹤落落。每對影以長愁。傷骨嶙峋。輒搔首而自嘆。偶有不稱意時。好作北里之遊。然對酒當歌。不過逢場作戲。尋花問柳。豈能懷寶而迷。日前公餘之暇。友人出塵君造訪。微往北國一遊。季子充當遊訓使。情意殷殷。知不可却。途安步當車。至平康里部慧舫妝閣茶敘。校書京産。年已[illegible]。綽稱上選。體態輕盈。天足纖小。溫柔嫻雅。嫣然媚人。喔々細語。脈脈含情。舉止則落落大方。耐閒面而謹[illegible]。不開倡風。無青樓氣。至於待人以誠。尤非他人所及。如此良好女兒。不幸亦作賣笑生涯。亦云苦矣。寄語校書。速當猛醒。青樓非安樂之地。勾欄豈終老之鄉。今日窈窕女。他年商人婦。苦海茫茫。回頭是岸。轉瞬紅顏已過。問津乏人。悔之晚矣。西湖月老聯云。願天下有情人皆成眷屬。我爲校書禱香祝之。

都門脂粉

▲舜琴之出風頭（旁觀）

前隸瀟湘館之舜琴。現爲加貝君包住。昨覩携帶房侍大姐。及其小妹等。在第一臺四號包廂內觀劇。身衣一湖色之映花實地紗衫。頗覺引人注目。當林黎卿之鳳陽花鼓出演時。對於臺上一志凝神。目不轉睛。如射大夫之雉。無何林黎卿目注舜琴之包廂。舜琴大拍其掌。神態甚爲飛越。最後至李蘭亭出演鐵公鷄時。舜琴復連聲叫好。精神十分充滿。聞其平日素有兒兒奶奶之徽號。亦無怪其見黎卿之媚態及蘭亭之武藝。拍掌叫好云。

▲芳訊數則（花客）

雙福王素雲。友人授珊心上人。巫流爾雅。鶴立雞群。詢其年華。對以花信。與之言談。娓々風生。雙福台柱。花國上乘。膾炙人口。八埠揚名。無怪授珊。爲之顚倒也。

聚寶金蕊園。眉目清秀。肌膚柔嫩。性情溫和。舉止端莊。頗有大家風度。余識校書已一年。覺態度有加無已也。

餘香[illegible]。蘊藉也。二八年華。玲瓏嬌小。久爲尋花者所稱許。予充郭友譟從三次。見其周旋主賓。頗爲大方。無青樓習氣。有大家風範。公餘之暇。屢邀郭友踵續造訪。每以他故濶置。以致不果。謀面無緣。殊爲繾綣念。且爲郭友惜。

琴唱仙館玲瓏仙。昨逛公餘返邸。與友往造香巢。適逢外出。候約一時。仍不見來。心甚懸懸。忽又來客數人。佔據爲之。手忙脚亂。應酬無措。外以電話催之。正在急煞之際。倩子遲臨。亞娥[illegible]集。客亦爲之寂然。予得一面校書。即不[illegible]見也。遂出而之他。以了長夜之相思云云。

文苑

春三月赴寬甸縣佐任途中作（子春）

▲過鳳城縣至鳳凰山

百仞高峯勢最奇。高棲鳳鳥有誰知。登臨悶盡風雲氣。蓊鬱水遙天路已迷。

▲宿安東縣晨起

昨夜離家夢到鄉。男兒何故苦奔忙。東遼世事全更變。沿革還須細品量。

▲鴨綠江晚渡

嘔江日暮遠山青。一葉孤舟未肯停。昏夜不知人渡水。春寒鴉叫滿天星。

▲新秋夜感

滿院虫聲夢不成。傷秋身世渺鄉音。拋殘血淚悲亡國。散盡黃金少故人。

▲畫殘萃青蛙寄瀋陽舊友并題

雨消野水半融泥。殘萃森森態不齊。昨夜一番新濤冷。耐寒尚有數蛙啼。

▲畫柳塘垂釣并題

數株衰柳繫孤舟。獨坐荒塘垂釣鈎。富貴浮雲非吾志。願從鷗鳥去來遊。

▲畫秋壑納涼圖并題

石壁涵霄漢。參天古木奇。納涼歸去晚。愛看雨晴時。

雜報

▲奉天▼

各區衛生上之比較

省城衛生事宜原辦者有清道隊由民間出資警察督辦者有衛生會茲據調查各部辦理之成績如下五署地面（大小北關）素稱汚穢自有衛生會以後大小街巷均極清潔成績爲各署冠第二署管內（大小東關）今亦甚潔淨該區居戶較稀商舖不甚稠密故有一部地面城裏與第三署（大小南關）第六署（西邊門外）三處地面雖均見清潔然仍多有不潔之處其最壞者厥爲第四署（大小西關）雖有衛生會但等於無夫役推車出門每在茶館煎餅舖休息閒時等執鍬亦不過敷衍了事糞物箱土堆無一日掃除清淨者司其事者不但不加督飭且時常吃空額至衛生隊共分三部東部設在南關第三署中部在大東門外西部在小西關回回營東首每部夫役五十餘人車十八九輛三部成績推中部爲最佳蓋中部管轄東關一帶實正當上峯所日睹是亦勢使然也東部地址亦尚適中惟不及中部西部最壞各處穢物堆積由其原因由於離東關較遠查察不周是以人多偸閑耳

攤床也須納捐

城關各街巷之攤床原屬小本營業茲經納捐現在警廳長以此項攤床觸處皆是營業亦甚發達特令一律納捐已飭知各分署將攤床之資本詳細調查按照資本之大小以定捐款之多寡然後發給許可證令其每月繳納云　（武）

北陵秋訊

星期日駕車遊北陵滿目秋景令人心醉是日有青年會學生在陵北開運動會更有西站製糖會社及其他團體同在該地開運動會者又有秦參謀長熙格民參謀等在該處倩某茶社開歡迎會歡迎韓芳辰氏陵間遍地野花滿林紅葉雖云淒絕亦有足以快人意者

禁止養猪

全省警務處處長王逵坡前者以城關各住戶牧養肥猪不但院中汚穢且與衛生大有妨礙曾通令禁養在案無如養猪者置若罔聞各關警署長官復於日昨（即二十九日）將養猪各戶一律傳署勒令出售不得再行買畜以除汚穢而保清潔云　（旁）

綁票勒贖

城西三十餘里藍旗堡居民楊萬春家中二十七日晚突有胡匪數名各持利器闖入將楊萬春捆綁逼索錢財楊萬春無以應付致被綁去臨行告知其家人非以巨金不能贖回刻正着人尋找預備抽贖特未識其細赴何處耳　（旁）

解送胡匪

綏中縣前衛地方有將文中者河南人因其身上帶有大宗銀錢被匪徒二人截劫當經該管警官拿獲該知事以案關緊要於日昨派范區官帶警三名將該匪押解來省云　（武）

捕漁淹死

水利局所堀之蒲河在城東八里𡋯地方設有水閘一處近來在該地捕魚者頗多每日午後四時捕魚者輙聚至五六十人捕至次日晨間九時許始散每夜能出魚二百餘斤大東門外住有傅某者每日亦往捕魚二十九日夜不知如何竟墜入水中淹斃當時各漁夫亦未注意至翌晨查見撈救則身體已殭復經人至其家中送信捕回宿娘尚未埋葬據人言該河水深僅二三尺決不至於淹斃或係在岸上睡眠後入河中遂致不起又有謂該河聞見或爲溺死鬼所捉去然此荒唐不經之言也

誣陷商號

日昨大北關路西某雜貨舖有年約十五六之處女一人持票買物迨歸家後遂以害黑交通票一元持向該號兌換謂此票係該號所找該舖不認互相爭吵女乃返找來軍人數名前往索要倘不反還定即扯殺商舖無可如何當付小洋一元了事女以圖覇獲勝得意洋洋觀者莫不嘆世道之淩替矣　（元）

幼童被拐

小南關某胡同住戶吳姓子年七歲日昨在街遊玩被人拐去不知去向其父母在各親友家遍尋因未得其蹤跡現已呈報警署緝拏云　（元）

珠還合浦

某武人之弟去年納平康某班某妓爲妾詎該妓楊花水性不安於室仍與舊告熟客陳倉暗渡以致醜聲外揚某武人耳食此語頗爲震怒月前回省即欲將該妓置之死地經人緩頰允其逃生該妾遂匿跡於其良人之契友家現在某武人已前赴任所該妾仍回公舘與其良人歡樂如初據知其底蘊者云某之得珠還合浦不作黃鶴一去者蓋因其染阿芙蓉癖甚重故也　（生）

愛妾潛逃

大西關郎磨房胡同住戶施某（姑隱其名）上月間納大南關大什字街東某姓之女爲妾計身價二千元過門以來其妾嫌施某貌醜久欲潛逃至日前晚間七鐘許竟乘隙逃去矣　（紅）

姑惡堪憐

大南關小什字街路南某姓家聘王姓女爲童養媳該媳早失怙恃且無兄弟因屢受其姑之虐待夜不得眠日不得飽曾萌短見投井求死乃以遇救不果而其姑遂尤爲酷虐家庭之黑暗人道之墮落至此亦云甚矣　（生）

自縊身死

城北二十餘里草河口住戶李玉和家景赤貧其妻王氏在外傭工所賺錢文不敷家用兼之素有烟癮近因囊中空空無處哀求乃於日前持麻繩一條赴鄰村某榮園大樹上自縊身死云　（旁）

良醫濟世

今夏旱虎疫流行入秋以來雖經撲滅然餘波尚未盡除茲聞高等廳錄事閻君瑞忱忽患上吐下瀉類似虎疫之病延醫診治方藥針灸一時雜投卒不見效而閻君之命危在旦夕矣後經友人代邀電報局蘇芳五君診治按脈即斷爲並非虎疫當即立方三劑而愈閻君家有老母得蘇君之指下回春感激無可名狀云又聞蘇君三世習醫但不懸壺問世公餘之暇施濟以活人經其起死人而肉白骨者已不可勝計蘇君並有祖傳良方代天救生丹等十一種秋後類似時症之疾服之立效以蘇君醫術如此之深而不以之謀財慈心濟世眞所謂古之君子也

來函照登

盛京時報大主筆先生電鑒昨閱貴報載有嫩江縣警察所長仇捷三在同盛德搜出煙土七十兩罰金五萬吊送縣等語捧誦之餘駭莫名鄙人自到差以來不及四月瞬六月初旬撲第一派出所胡巡官呈送煙案一起計煙土九兩立即轉送縣署業奉指令各在案外此次所登想係貴報訪員未悉底蘊傳聞失眞務望更正以重名譽無任感謝肅此即候撰祉　陸軍步兵上尉仇永勝謹啓

▲遼陽▼

斗工罷市

日前各斗店爲增加斗用呈請縣署俯允斗捐漲三釐業經各店承認乃收捐處亦擬增收斗捐各斗工以所漲之價恐被攫去遂相率罷工糧行因之停買停賣人心頗爲惶恐云

▲大連▼

村長設賭

大連灣沙河口敎子嶺村村長時立本自充村長以來種種劣迹不勝枚擧現又設立賭局引誘良家子弟輸贏甚鉅受其害者小則曠時廢業大則蕩產傾家該村人民現已激起公憤擬赴民政署控告將來如何了結殊未可知

欄路搶刧

南關嶺于中和前日（二十六日）下午九時帶有金票鈔票小洋共七百餘元擬乘車他往距行至北新街附近突遇匪徒二人乘其不備將伊按倒一併刼去即行遠颺于急呼救竟無一人經過其地遂赴該管警察派出所報告該所當派巡捕多人四出查緝未悉能獲弋獲否

新房坍塌

大連東碼頭小寺隔壁有某商建築房屋若干尚未落成忽於前月（二十七日）上午十鐘倂坍塌壓斃工人七名受傷者二十一名幸傷者送往醫院調治尚不至有性命之虞云

▲大石橋▼

愍不畏法

街北他山堡村張子細家道小康素有芙蓉之癖不自戒除值此煙禁森嚴竟避居本街義合棧內每日吞雲吐霧非此不歡未悉有禁煙責者亦有所聞否耶

▲牛莊▼

紅糧弛禁

當局前以今歲乾旱曾禁止運糧出境以維民食茲聞警察報稱自禁運糧以來資主甚多兼以今秋收成紅糧價格逐漸低落足見尚有蓄積不甚空虛若從此弛禁尚無窒礙等情遂又佈告本月廿五日對於紅糧一項即行弛禁云

硝磺漲價

日昨硝磺總局佈告略謂前經衆硝戶請增硝價小洋二十二元在案茲以米珠薪桂仍然不足以維生計懇請再予增價以示體恤當查艱窘情形實屬相應照增收硝每百斤小洋二十四元賣硝五十元磺五十四元云

▲海城▼

梨園發達

邑大觀樓茶園現爲擴充營業計已由外埠邀來名伶萬慶祥于月樓坤伶侯金鳳侯銀鳳等均于日昨登台奏技唱作俱佳頗爲有周郎癖者所歡迎是以日來座客雲集收入幾至百數十元該園之發達正有未艾也

▲新民▼

獲匪送縣

新邑四區自夏徂秋屢經胡匪斬太山等到處刼掠經區官徐鶴卿迭次督隊勦捕此輩彼竄久未就擒該區官以此匪旣難捕獲當睛眼線秘密訪拿日前訪明下落該區官率隊捕獲預訊供認不隱解送縣署懲辦行至縣街該犯談笑自若觀者如堵無不謂爲匪胆包天云

▲柳河▼

打下人票

縣屬二區紅石鎭第二保甲第三分駐所保長王峻峯日前帶隊梭巡行至甕圈附近之遇胡匪三十餘人由通化縣鷄鴣[illegible]雷麗富韓某二票擬帶山裡待贖彼此相遇即行接仗戰約三小時擊傷股匪二名打下人票餘匪見勢不支當即遠颺該保長日昨遂將票人送縣訊明開釋矣

警來匪竄

日昨縣署三道溝警察分所管界忽有匪警電請馬隊出剿馬隊已經所長率領出外游擊未歸遂經該股員立派崗隊巡官原盡忱帶領步警二十餘人前往捕緝警至該地匪已杳如黃鶴該巡官仍即率隊回所云

▲通江口▼

秋收忙碌

今歲雖然天旱秋成尚慶豐收近來南畝西疇禾黍離離亟宜收穫之際是以各農夫手足胼胝日出而作日入而息大有寢食不遑之勢其忙碌情形可見一斑云

本舘營業部啓事

新設派報處

本報在開原東南鎭夏家堡子八家鋪新設派報處所委任辛崇樸爲經理自即日起各界諸君訂閱[illegible]告白[illegible]請向辛君接洽特此佈聞

十月十　十月廿五日　限日　九九、七〇〇　九五、七〇〇

（日曜）平均 六一度七　最高 七一度八　最低 五四度三

奉天老福順堂

止痛 清神 **頭痛藥**

安神 穩睡 **睡藥**

北京內務部立案

首為衆陽之中樞腦乃百骸之主宰功用既大受病亦易外感內傷隨感隨發故頭痛之症為人所不免本藥效力極大且速當劇痛時服之不出五分鐘則痛苦全失而且精神頓爽如此奇功非同泛泛凡家居旅行者均應常備以為不時之需本頭痛藥專治偏正頭痛逆上頭痛斷血頭痛風寒頭痛中暑頭痛煙酒過度頭痛婦女耗血過多頭痛子宮病頭痛諸般腦病頭痛一切熱病頭痛以及神昏不振頭目昏眩心煩意懶記憶無力每包五角每打五元

奉天警察廳化驗

睡藥者催睡之藥也患不睡症者最良最效之藥也不眠症者夜間就寢不克十分安睡或不能成睡者是也本症之原因除驚恐痛苦及因各種疾病而妨礙睡眠外大抵因咸時遲早無恒及嗜好與稀性之物如煙酒茶等而來本藥專能安神催睡不但奏效迅速而且全無貽害久服之亦決無中毒及染成習慣之缺點於就寢前十五分鐘服下確保安享八小時之酣睡此後每到睡時即覺困倦思眠永久有效用以休息精神恢復腦力本藥誠屬佳良每包八角

▲精製藥品▼

治咳嗽丸藥◇大補血
清胃化積丸◇殺蟲散
虎骨熊油膏◇治痢丸
瘡毒藥膏◇牙疼藥水
脚氣藥水◇癬疥藥水
通明眼水◇治痔藥膏
參茸藥酒◇淋濁丸
參茸酒精◇梅毒丸
健腎丸◇消毒丸
寧坤至寶丸◇脚氣丸
退熱平瘟散◇袪痰散
參茸百補丸◇香丹

▲遠近馳名▼

欲知以上所列各種藥品之功效及價目者請向本藥房取閱製藥目錄函索即寄通函購請務將先價藥下寄函空復不

新製胰子廣告

此次出賣之二喜胰子者係本舖撰擇原料應用最新化學之製品多年發賣之胰子就中以此為最完全之製造者也所以品質之善良價格之低廉不待言矣至於需用者之歡迎芳香之優雅更超越他類一等致請諸位從速試用之

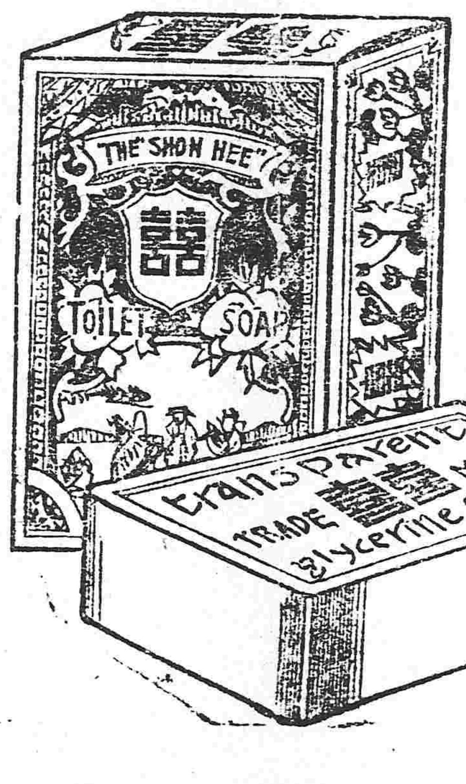

製造總發售處 日本大阪 春元胰子製造所

扶陽新藥

天作之合—和合藥水

定價一元 二元

夫婦居室人之大倫迷信家言天作之合處此二十世紀人定可以勝天凡夫婦不和者可購和合藥水服之保能增進愛情藍田種玉謂予不信盍嘗試焉

專治 陽痿不舉、舉而不堅、房事不能、精寒精滑、子嗣艱難、遺精、精液無出、未交精洩、血薄衰氣、氣血萎黃、

各處均有代售

總發行所 泰昌公司

出兌當舖

逕啓者茲有大西關平康里南頭奉隆當出兌如有願開此項當行營業者請駕辱臨子孫堂東隔壁奉天銀行內面商可也特此聲明

奉天銀行謹白

正金銀行奉天支店

資本金 壹億圓
拂込金 四千二百萬圓
積立金 貳千五百萬圓
營業所 奉天 日本站用五三七番
電話 日二一番 中四七一番

總行 日本橫濱

支店 東京 神戶 大阪 下關 長崎 倫敦 里昂 紐育 桑港 布哇 孟買 加爾各答 新嘉坡 香港 上海 漢口 天津 北京 牛莊 大連 開原 青島 濟南 哈爾濱 長春 …

本行除照一般銀行例辦理一切外注重各項事宜如左各項以親切叮嚀為宗旨一所有辦理存款兌事宜移主簡捷以便顧主一凡放貸及匯款以公債票為抵押者息率格外從廉一尚賓凡各種公債票照市價從緩交易一兌換金銀小洋事宜照市價格外公道以一招來

奉天新市街 電話六八〇番

中日合辦 正隆銀行奉天支店

奉天小西關 電話長日二五二番 中二七一番

總辦 安田善三郎

本行 大連大山通 電話長六八一

分營口 開原 錦州 長春 公主嶺 家屯 撫順 天津 旅順 …

七大醫學博士所賞讚之優良葡萄酒

赤玉ポートワイン

無人不嗜美味滋養之葡萄酒

赤玉ポートワイン 其味絕美雖婦人孺子亦均適口而於精神肉体衰弱之人消化不良血色不佳之人尤有大效故家庭之食棹若常備此酒則愉快與幸福可以油然而生

赤玉ポートワイン 滋養力頗強用藥品飲之其效卓著且盛被推奬凡大病新愈之人產前產後之人以及諸虛百損常飲此酒最適當以故各病院藥局無不備置此酒以供病人之需

早晚一杯優於百藥

老刀牌香烟

清香適口

天下馳名

駐華英美煙公司總理

有限英國公司

奉天西華門外路北本號謹啓
……銅鐵水管道木洋火綿花洋蘇……水火保險……奉天十間房……克拜兩縣分館經理 常耕久啓

民國要聞

●和議問題之快訊

▲政府電致各方面 ▲王占元極力斡旋 ▲前途悲觀之滬電

▲靳代揆致廣東七總裁電

靳代揆就職後首先注意南北和局問題前日電廣東軍政府七總裁電云(銜略)雲鵬備員閣席無補時艱屬以仙揆引退奉令暫行兼代國事至重非所能勝迫于公義屢辭不獲丁此時會和平爲重區區愚誠悉循前軌一切謀和計畫亟當繼續進行務望協力促進早覩平成云

▲電令爲王疏通

王總代表到滬以後以南方反對甚力和議前途毫無發展昨聞總統又致電長江三督令力爲王總代疏通俾得早日開議云

▲王鄂督維持和局之急電

公府方面昨據王占元鄂督拍來急電一件畧云據方參謀長日中由滬返鄂面陳上海和平空氣仍極寂寞雙方代表竟處於各不相近對峙之地位苟以此種現象日久不變非特和議無望尤恐引起外人干預除一面致電兩南各首領請其破除從前成見速與唐總代表今向于總代表開誠謀[illegible]乞電告王一公迅圖和局進步以挽危局電末附陳仍派方參謀長赴[illegible]赴滬代表占元斡旋和局云云

▲南北未能即開和會

盧永祥上將軍昨日起程赴杭接浙江督軍之任其離滬可謂切實證明無即行開會議和之希望盧上將軍由杭來滬特爲籌備和議會但因地方各機關及南方各領袖之反對故酌奪其逗留滬上實屬無益云云

▲電令王芝祥暫緩赴粵

王芝祥上將本有由滬赴廣州疏通岑西林之說惟聞大總統以上海和局停頓迄無發展昨特電王上將囑其暫緩赴粵俾可在滬盡力斡旋和局既有成效再定南去行止而免徒勞往返也云云

▲全國和平聯合會之通電

大總統國務院鈞鑒北京日報順天時報新民國報轉各報鑒本日本會之李傑柴春霖馬鄰翼等二三不肖之徒受政學會張耀曾之收買揑本會名義擅電府院請換代表阻撓和局以遂其買空賣空包辦和議私圖非本會全體代表公意特電聲明以免淆惑聽聞全國和平聯合會叩

▲惲寶惠與李士銳

日前河間派惲寶惠赴滬爲專任代表與各方面接洽一切茲聞惲氏因河間來京昨日回京報告又上海快信云王總代表前派李士銳等分赴長江各方面接疏通和議情事李氏已於昨日返滬矣

●王揖唐之堅決

王揖唐語某記者曰予任總代表南方反對固所素知然予敢于南下者爲國利民福計耳南方代表要求發表承認前提出八條件中之第一第二第三三條惟此八條件乃南方勝手提出如論會議之性質及規則當然南北雙方協議後方成議題前總代表朱啓鈐固亦對于南方此等態度不無遺憾要之不開會固毫無關係也如以此等問題總須開會討議而與開會北方不容納此等要求及反對部人卽行拒絕會議則予固不離滬歸京始終以誠心誠意努力與開會議庶熟望平和之覺悟得以澈底南方人士謂不容納其主張即不開會日前會議停止之際于是有歸還廣東之說然至今尙留本地不亦可爲彼等希望和議之證據乎內中一部雖難免無反對者然却不能謂和議不開之不可能又南方屢次要求發表中日軍事密約然據予之所知範圍內除由中央曩日所發表者此外固無何物也然予抵滬後有散布中日密約二十條之印刷品者又本埠之有識階級且有向予質問此事者謠言之盛殊令人震駭不留予現已致電北京問其事之有無幷請其窮究此說之出處誰果甘于賣國祗製造謠言者其心爲不堪問耳要之予不問南方態度之若何當留居本埠努力以達再開會議之目的云云

●三湘南軍分途北犯說

邇來和局不能速成前方各處南軍均有北犯消息昨據軍界人云邇日來政府迭接三湘密探報告南軍現在永州開軍事會議因奉到軍政府某種密令業將前綫紛歧意見解決其計畫未能盡悉惟知湘東湘西擬皆分途北攻並云首由茶陵出動其辰州軍政分府亦不日出兵至於湘南則聽吳師長動靜爲轉移其中亦有種種動作云

●湖南北軍應即撤回

字林西報云湖南北軍確有暴動之危險據云第十一師尤有叛亂之性情其于八月末之態度實屬可畏故商會決計給發餉銀以免兵士擾亂又謂其救藥唯撤回北軍之一法況紳士及商家既給軍兵餉欵北京與張督軍可勿再發又云北京現正談論解散軍隊若請其撤回事當可行外交團對於此事或亦將有所陳說云

●正式內閣暫緩組織

曹張兩使來電推崇靳閣聞初原以正式組織內閣爲請國會方面先雖未臻一致然自會宅會議以後又接王總代表來電決取維持態度意並請可即提出惟當道以繼續前閣方針先籌畫和局爲常務之急而龔氏前次辭正式組織之時亦曾以時局未定留以待各方之人才爲言聞靳代揆深以龔氏之言爲然故正式內閣一層擬俟時局就緒後再行商議云

●東報之靳氏評

對于靳雲鵬就任總理如何東報之評論則如次

東京朝日新聞曰 靳總理由其閱歷上觀之則純然爲一武人其手腕雖不及徐樹錚然圓熟而有容人之量和議進行想勝于龔氏又徐總統與段氏之接近亦更爲如利此固吾人所深信而不疑者也但如何整理世界如何取得資源以應督軍等實力派無厭之要求斯眞爲靳氏之難關至外交上之關係當不來何等重大之變化云云

國民新聞曰 列國對于北方之思想恐因軍閥再起不能不有所變更且靳氏因中日軍事協定參戰軍等與日本陸軍因緣頗深又與段氏亦屬親交則當其今日之登臺恐有疑爲出諸日本軍閥系之操縱者故日本此際對華政策究以嚴正公平爲最要不可依中國軍閥之言動致南招列國之疑惑云云

報知新聞曰 中國政局恐因靳氏上臺愈陷于紛糾云云

時事新報曰 靳氏對于徐樹錚及安福派立于反對之地位則南方對于靳氏之就任當不至一概目爲軍閥而表示反對而因此可認爲南方實力派之提繫愈有實現之勝算云云

●時局與馮河間

馮國璋氏此次入京以來政界各方面遂起種種風評據聞馮氏現因靳雲鵬氏爲代揆已中止素來暗中飛躍的運動擬爲和平而活動當茲南北問題混沌內閣初行變動之際馮氏之言動殊大有注目之價値云

●馮辭府筵之原因

馮河間來京與拜謁大總統各節均紀本報現據府中人云總統原擬廿八晚在四照堂設宴與河間洗塵嗣因河間抵都後酬酢過繁以致躬異常疲倦對於總統之召宴已婉言辭謝並請從緩進府叩謁云云

●公府傳見之人員

公府消息云前日通知外交委員會長汪大燮定于廿九日上午在公府垂詢某項外交問題又聞孟恩遠前日謁見總統談敘尙有未盡昨已訂定廿九日上午八時二次赴府謁見總統陳述一切

●徵集軍防之意見

政府昨分電各省督軍省長略謂時値深秋各處軍防異常吃緊各該長官無樹酌本省情形及下列兩項一併妥擬軍防政見幷將最近布置防務定況統限一星期內電復中央以憑核辦(甲)各省軍防雖經國務院陸軍部一再明定標準然各省地勢情形不一是軍防之方自難强同應如何求其周密 乙 清鄉問題爲目下之急務要以確合該處情勢爲宜應如何寬猛相濟以求適當之法云

●駐法公使之繼任人物

駐法公使胡惟德現已自法回國有不再歸任之意其繼任人物當局頗屬意于前巴西公使劉式訓此次召劉來京即係磋商此事惟外部陳次長亦頗希望外放究竟鹿死誰手尙難預卜云

●九月份墊餘之撥付期

政府因度秋節之欵特請銀行團撥付九月份墊餘已於前途同意頃據財政界最確消息該欵現定本星期二(即三十號)及星期四(即十月二號)兩期撥付每期撥給現洋一百萬元

●管理沒收商船之權限問題

捕獲德奧之船隻上年由海部委託交部出租于大達公司租期現已屆滿前海軍部會就此組織航行公司取其盈餘作爲海軍補助費而交部仍欲繼續管理以致未能提出閣議關于此事聞劉資頴總長現已呈請元首飭院辦理並聲明此項問題未解決之前不出席閣議以示堅決茲摘錄其呈詞如下(前畧)財政部積欠本部經常專欵等費至三百萬之多前擬將本部收回委託交通部出租之德奧船隻組織航行公司即指此盈餘充海軍補助費對於各署局艦隊之環而請欵者亦即宣示此種辦法乃院議久不提出交通部代租期滿延不交收且聞有陰議續租之事艦隊公意群即扣留各船以破其謀懇迅飭院將籌議沒收船隻組織航行公司辦法即日議決施行在案未解決前國務會議不出席云云

●藍建樞兩電之內容

海軍總司令藍建樞昨電海部內稱日昨接到蕪湖第二艦隊司令杜式珪電報英艦闖入鄱湖雖經婉阻卒不見納並以該艦擅[illegible]內港與其交涉無效等語請將前情迅速轉咨外部向駐京英公使據約交涉尊重海權云云又據藍總司令另電報告駐厦海軍將司令電稱本擬庚日赴閩梭閱艦隊近以厦防緊要不得離防等情亦已復電照准矣

●馮河間衛隊之改編

馮河間在大總統任內曾編練公府衛隊六營至今尙駐京師業經積欠軍餉三月河間此次來京與靳代閣商榷之結果將此項衛隊編入陸軍第十五十六兩師所有欠發軍餉分期歸墊河間因此事辦理清結即行出京赴津專營實業云云

●卸任後之龔仙舟

龔仙舟卸任後公府仍爲政治顧問昨已正式通知總統並囑隨時入府對於和平各項事宜屆當接洽龔氏感激知遇亦願悉心獻替昨特陳明日內赴津一行即仍回京云

●鈔票下落之原因

中交鈔票已打破五折並有益趨下落之勢據精通經濟者所談其原因與銀價之暴騰固有關係但南北問題稍陷困難內閣動搖之餘波未歇致令政府信用全行墜地而票價遂日見下落又據一說政府因財政困難擬將舊所吸收之鈔票再行發出以謀現銀之吸收而發放各署之月薪云要之爲經濟及政局之變動來此暴落至爲明白望當局者早爲注意以免北京市面亦不可收拾之狀態云

●李國珍電催導淮經費

水利局總裁李國珍此次南下即爲兼辦導淮計畫之進行問題聞昨日由滬拍來一電內中畧謂測量導淮先由皖省入手所有測量員急待出發務乞將所需測勘經費赶即籌撥以應付用而策進行云云

●陸榮廷決意攻擊粵系

駐桂贊委員急電政府畧稱陸榮廷現在龍州與陳炳焜譚浩明議妥決意進兵粵邊實行攻擊粵系主要人物以備將來實行兩廣統一軍民政治其擬出最要之人首爲林虎冷遹李烈鈞等次爲伍廷芳伍朝樞趙藩謝持等將來能否和平調解就範尙難預卜也

●靳代閣救濟軍餉之大計畫

靳代閣就任之後首先注意財政連日籌劃結果已將秋節急需各欵配置就緒惟積欠各處軍費計共千數百萬元之多勢難一律淸還而各省情形不同亦不能不酌量緩急分別辦理聞靳閣之意先就軍隊最多省分試行兩種辦法(一)各省欠餉統計欠若干卽由該省督軍算明總額自向各銀行磋商臨時短期借欵成立之後即將所欠之餉作一次還淸此項借欵由中央代爲擔保或軍餉騰出或借欵成立時隨時止息償還(二)欠餉既淸按月餉需若無專欵抵注勢將朝還而夕復欠終無了局救濟之法擬發行一種軍用庫券分三元五元十元三種于國立銀行附設代換處以便通行自後按月搭放以杜延欠之弊以上兩端爲臨時籌急之計畫有下月先就鄂省實行之、因駐鄂各軍由部擔任發餉者計有第二師第八師第十八師第十七混成旅第十八混成旅第廿一混成旅又吳光新所部之三混成旅共達六萬人實爲軍隊最多之省分不得不較先着手以安軍心云

社會瑣聞

▲世界上之大鳥(歐洲)

▲高二十英尺

英國探險家萊威博士近於紐錫蘭探險云見一世界最大之鳥此鳥爲昔時所有今皆以爲滅種者西名摩咩高二十英尺頸長如蛇全身褐色脚如象而有趾一頭甚小性甚獰惡云

▲情死(江蘇)

▲太息婚姻不自由

姑蘇台畔圍村坊巷朱萬與紗緞莊學徒嚴壽笙年僅二十歲家居謝衙前伊父早已爲其聘定某姓女爲室籤吉夏歷八月十八日迎娶男女兩家各先預備庸知壽笙在該莊附近與某氏女郎有嚙臂之盟當初相識時男女皆未婚配以故互相訂約誓不另娶另嫁自由定爲伉儷因是該女嚴守訂約曲男之配操乃父此中隱情不知明言因循迄今今該女聞吉期將近特與壽笙言之屆時新娘臨門亦必一同前來參拜天地而壽笙躊躇不定在於前晚在該莊第三進屋內投井身死迨至翌晨人見井傍遺有鞋子一雙當即查察始知有異立報其父母到來撈入下井撈屍身出父母撫屍大慟聞者酸鼻亦是婚姻不自由所誤也

▲潰隄聲中之神話及慘狀(湖北)

▲水災調查員之報告

湖北今歲水災蔓延至十餘縣然以鍾祥一縣爲最慘頃據慈善會水災調查員某報告謂該縣臼鎭下首之王家營隄未潰之前二三晚該處居民每見紅燈三對往來遊至破隄時期聞霹靂一聲隄即決(或謂係龍三條紅燈即龍眼也)在河面一大窟有極濃之煙霧由窟衝出於是該地遍成澤國矣雖由臼鎭商會先備船隻多艘救出二千餘人然爲波浪所捲去者正不知凡幾現有人在彼處下游府河打撈屍身有全家四五口以繩繫身面死者亦有十餘口以粗索相連一氣而死者嗚呼慘矣

結球山東白菜栽培法(續)

四播種 播種以八月中旬至九月上旬爲適期須細整本圃作二尺五寸至三尺之畦施以基肥行點播法株間距離一尺五寸每穴播種子六七粒覆土厚約五六分發芽迅速而罹病害較少播種時期之適否關係生育頗大過遲則發育不良不克充分結球致良好品質變爲粗劣由價因之低減然在八月以前害蟲之發生較盛被害特甚亦不得良好結果于操是業者對於播種之時期須注意焉

五間拔 本種栽培時重間拔間拔不周則發育不良間拔得隨時行之總以淘汰弱本爲主普通以發芽一五六日幼苗僅具雙葉時行第一次間拔去其密生苗留四五本此次間拔不宜過遲過遲則苗陷於軟弱易受風之侵折再越六七日行第二次間拔留苗三四本復越六七日本葉發生五枚時行第三次間拔留二三本此時宜注意拔取補植於空處缺損部至良苗特徵之識別法亦不可不注意今擧遞如左

一 中肋扁平白色葉柄短大者 二 葉色淡綠者 三 葉之表裏有多數皺縮與毛茸者 四 形體適中而姿勢整齊者(未完)

民國八年十月一日 各人吉凶

乙亥 佛滅 北宿 八白 九日

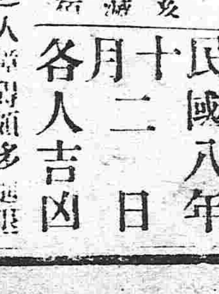

明日之吉凶 ▲一白之人障碍頗多避惡頗不自由諸事須注意辰巳方吉▲二黑之人共同勞動有利貨批貨開張移居皆吉戌亥方吉▲三碧之人徒恨不遇不如舊門求婚緣須中止西四吉▲四綠之人以柔和手段出之則强欺無所施其西方吉▲五黃之人如以順之日旅行開店皆吉戌亥方吉▲六白之人名利雙收之日出仕開店起業皆吉辰巳方吉▲七赤之人備受歡迎之日意更東方吉▲八白之人過於思則疑難不決以守常業爲吉戌亥方吉▲九紫之人事務不甚開展出前舊門可得活路起業以南方吉

滿蒙叢書豫約截止

滿蒙叢書爲東亞空前之大出版物自委託本社代理出售預約以來頗受各界之歡迎其第一卷已經頒布購讀者無不交口贊許目下第二卷正事裝潢不日即行郵寄惟預約部數所餘無多不得已以十月十日爲預約截止期希望預約者請速加入幸勿坐失好機也

內容詳細說明書函索即寄不取分文

經理處　奉天大西關　盛京時報館

東京　中川製

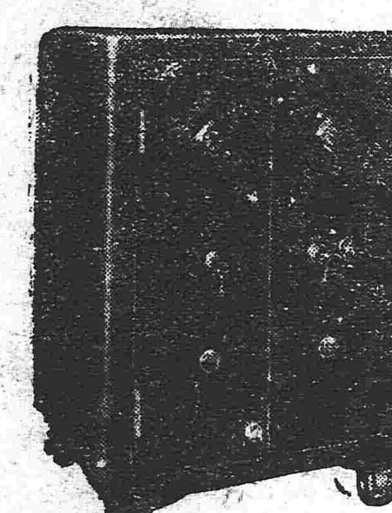

紐鞭特式　金櫃

常以品質爲本位實斯界之霸王也 中川製紐鞭特式金櫃 定知言之非虛 請即用選

奉天滿蒙總代理店　合名會社　藤田洋行　電話長二一四番 二三四番　振替大連一七八番

詳細精印圖型及大小尺寸樣本一冊函索即寄不取分文

特約店　安東縣 原田株式店　長春 和登商行

大連市吉野町 萬寶金店

金銀首飾 兌換赤金

本金店開幕以來歷有年餘辱承各界賜顧感激無涯至貨眞價實花樣工巧又荷嘉賞今因推廣營業起見內外修飾改造時式門面高大樓房自煉福字十足赤金精製改良金銀首飾中西器皿自運珍珠寶石軟硬嵌鑲鍍金包金法藍均極佳妙所有委製定貨悉符尊意限期不悞應有盡有無美不備兼收各路沙金荒金各國金幣如蒙紳商惠臨無任歡迎須認三星商標爲記庶不致悞

大連市吉野町一丁目十二番地電話一九二二　萬寶金店謹啓

志仁堂雙層化積膏

本堂於早年發明新法精成特別雙層化積膏一種功效神速與衆不同現已暢銷近遍三省遠達京都北洋各寄售處共有七百餘家非實効實驗斷不至此此膏專貼男婦氣積血積寒積食積心胃疼痛胸膈脹滿氣逆不舒噎膈反胃氣厥水臌癥瘕痞塊痢疾泄瀉腎寒腰腿筋骨疼痛手足麻木男子疝氣腎囊潮濕婦人經血不調經前經後腰腿疼痛赤白帶下子宮冷寒久不孕育並治小兒乳積痞痃蟲積偏墜等症此膏收効甚速少者六五日多者十餘日不但積消聚散而且健脾衛生誠膏藥中之妙品也此膏每份兩張紅白藥面兩包合洋五角買十份加一份買五十份八扣收款

寄售處

山海關永順和　吉卜錦梨岫熊遼　林魁縣樹岩岳中　興德益富復廣萬　增興盛元公順聚　恒長公泉司利長

營口西西遼安新長大　安豐陽東民春逹　富縝福福豐福文信　有合長春泰賜萃成　昌慶太興益生堂源

鐵嶺法廣臨五千鳳哈　平康寬江站秦城濱　恒德東東富恒恒天　昌生福和盛興意豐　德永益長通茂德源

海城公主寬伊盤安洮大孤山　永三公句州山東南山　泰合順升慶增心泰　豐公勝當隆遼合利

興京大通遼海鐵開　德台連鎮龍仁嶺原　增協資公福永增　順益隆茂議記慶益　永昌盛興當號東昌　綏懷朝通八彰遼柳　中德陽化城武源河　德聚謙巨同天義　發興合泰源義合與　長隆潤金合與成

衛生時症丸

專治四時感冒時行瘟疫發熱惡寒頭痛身痛嘔吐惡心霍亂痧症或山嵐瘴氣或觸犯水土邪氣悶閉成痧身然頭暈目眩心腹絞痛吐瀉交作手足厥冷四肢抽搐指甲青黑或刺出紫血者症名攪腸痧症頃刻存亡速用此丸三五粒研細吹入鼻內取嚏然後再服四十粒姜湯送下汗出即愈立見神效每袋價洋貳角

強種補元丹

此藥專能強種強補必須以補腎爲先補腎尤必以補元爲主故製此丹良劑請試用之庶知功効主治男子先天稟賦不足後天脾胃虛弱諸虛百損五勞七傷或中年房勞過度精髓虧損腰腿痠軟精神疲倦五更腎瀉腎寒疝氣便濁遺溺遺精發熱咳嗽自汗盜汗好精枯竭陽之絕嗣等症服之陽痿不舉或思慮太過神精耗傷驚悸心跳或老年酒色嗜慾等症服之神效誠爲強種補元之良品也每盒二兩五角

神效鹿胎丸

蓋鹿乃仙獸得百草精華其功在角胎秉牡鹿之精牡鹿之血得完全氣血成形加藥料爲丸專治婦女經血不調或多或少其色紫黑成塊臨期腰腹痛疼或經閉經漏赤白帶下子宮寒冷久不孕育或受孕不安素慣半產服之神効每丸價洋二角每盒十丸價洋二元

清毒掃淋丸

專治因風火因花柳染成五淋白濁楊梅甘瘡魚口便毒毒至毛髮脫落鼻塌齒陷咽喉破爛種種惡症服之立見神效每盒四角

止嗽保肺丸

專治辛苦勞役傷肺房勞過度傷腎肺腎兩傷正氣不能固守於內而表氣邪逼迫於外以致痰喘咳嗽氣虛短促延遲疑虛等症服之神效每盒四角

筋骨萬靈丹

專治中風半身不遂口眼歪邪兼治風寒濕痺閉塞經絡以致肩背腰腿疼痛手足麻木抽搐等症每袋價洋四角

農商部商標註冊巡按使備案佈告專賣 本號開設奉天大東門裡 中國電話六百六十七號 志仁堂

官准 紅色戒煙丹

專治效力 鴉片重癮。嗎啡重癮。身體不健。精神不定。氣血虛微。胃腸疼痛。咳嗽不息。不能安眠。腎經衰弱。筋骨麻沐。婦女月經不調。一切等症服者立癒靈効如神

價目
大盒（百七十五粒）金壹元五角
中盒（七十五粒）金七角五分
小盒（二十五粒）金三角
試服小包（八粒）金壹角

（注意）有僞藥勿爲所欺幸甚

（奉天十間房大街）光祐商行藥房

烏雞白鳳丸

雙料每丸六角 單料每丸三角

此丸專治婦女百病調和氣血培補天眞不寒不熱未孕能調經種子產後能化瘀生新尤宜常服

小兒回春丹

每五粒三角 每三粒二角

治小兒諸病無不藥到病除凡育兒之家此藥務須常備其服法效力詳載於仿單誠小兒之金丹育嬰之至寶也

本店廣東保太和開設北京前門外大柵欄 代理處奉天城內 中西大藥房

神效白補丸

官准立案 滋補良藥

此藥純用補劑之品配製而成功效之速服過便知（一）凡虛損癆傷痰喘咳嗽心腹疼痛脾虛滑瀉久嗽不止飲食中滿肝鬱氣積服此即愈（二）凡人早年受過煙癖嗎啡癮毒精神耗傷氣血虧損身體衰弱百藥不效服此癮毒脫除元氣漸復氣血日強安然全愈尤有奇效（三）凡事務勞心酒色過度精神疲倦腦力不足服此增精神助腦力健脾胃進飲食功效靈捷洵補中上品常備要藥也抱病諸君宜注意焉

大封每打十元 小封每打五元 大洋壹元 大洋五角 一購至多者價値從廉 一批發代理現款七扣

批發 痢疾神效丹 主治赤白二痢立服立愈 萬應消毒膏 瘡癤擦脚氣最效

總批發處 奉天大南門裡 齊魯大藥房

◉批發霍乱吐瀉藥水 ◉時疫痧靈丹

奉天萬芝堂藥局

太醫院宋醫考驗立案發給執照專賣各省府縣均有代售本堂宋醫子甫岐應特此週知

保胎健母丸

專治婦人久患際胎者一年一次或二次者受孕之後急服此藥萬保無際胎之患保胎元妊子宮調經水滋血脈補胎扶元氣健脾胃養心腎利胸腸之腹痛等症服之良婦科神効之藥也保胎試驗每大匣一元小匣八角

參茸補腎丸

此藥以參茸爲君參乃靈草大補元氣鹿乃仙獸貫通百脈培養氣血之群藥和爲丸劑善補男子腎寒精冷陽痿不舉興而不久精神短少腦髓空虛腰痛頭暈耳鳴眼花筋骨痠軟虛勞咳嗽以及婦女經水不調下元虛冷赤白帶下久不受孕而不固常經年產腰腿疼痛骨蒸勞熱等症服此藥添精神悅顏色壯陽種子延年益壽此藥每匣價洋二圓整六匣十元

立止咳嗽葯

本堂宋醫祖傳治男女老幼虛勞諸般咳嗽年久傷症此藥善能止嗽清痰養血定喘論年深傷中帶痰喘睡臥不安邪內傷外感不飲食此症管保肺根經此服此藥能去補永不清能散病輕者一即愈此藥立見功效發百中付價洋四十付價洋三圓五角五付價洋一圓八角無二價

神效虎骨藥酒

此酒專治男女中風中寒左癱右瘓半身不遂手足麻木筋骨拘攣腿疼口眼歪邪腰腿疼痛步履艱難氣寒以及小腸疝氣等症見効積冷腹痛立止六角飲此酒每瓶銀元大瓶市洋一元中瓶市洋三角五角小瓶市洋六角

開胃止痛丸

此丸專治男女老幼心口疼痛胃腕食水停滯鬱氣脹滿寒積冷痛癥瘕痞塊嘔吐惡心肚腹作寒作痛噎膈翻胃嘔氣吞酸不論新久均可服之百試百應每付二丸價洋三角言無二價

宋氏救喉散

主治喉症瘟疫喉痺喉蛾喉癬雙單蛾白喉痧疹喉疔喉瘡喉風喉痛纏喉等症此散吹之立見功效不論大人小孩病甚危急服之如見效每小瓶五角一瓶價洋

虎骨熊油膏

此膏專治風寒麻木諸般腫毒腰腿疼痛男子遺精白濁婦女赤白帶下經水不調久瀉久痢肚腹疼痛小腸疝氣手足拘攣骨節疼痛積聚痞塊等症按穴貼之其効如神此膏小張價洋三角大張六角

雙合化痞膏

專治男女氣積血積寒積食積心痛腹痛滑瀉痢疾下墜脫肛小腸疝氣腰腿疼痛手足麻木及婦人癥瘕經脈不調赤白帶下兼治小兒一切積聚肚腹膨脹常貼此膏最能化痞積速効此膏每份兩張消積化痞藥面兩包價洋四角整買五份按照九扣

琥珀遂淋丸

專治五淋白濁小便痛澀口渴水道立竿見効每包

各省代售處

長春玉茗齋 北鎮縣利順東 新民興順 吉林源升慶 恒升隆 鄭家屯豐聚當 孫家台增益昌 營口合順 哈爾濱和順昌 魁升堂 福生堂 遼陽利順德 鐵嶺永慶東 本溪縣張婉舖 農安縣玉茗順 山城子源恒遠 安東益增 遠恒順慶 阿什河和順昌 四平街德聚源 岫岩縣永慶書局 懷德縣泰和隆 奉化縣德聚源 海龍新民 西安縣春發長 興城縣瑞興德 田莊台元興恒 錦縣福順昌 錦西縣興合

本舖開設奉天大西關萬芝堂謹啓 中國電話一四三號

中日編譯社廣告

本社應社會之要求辦理中日兩國文字編譯事務營業要目如下

一編譯中日兩國官私文件
一製作中日商業廣告
此外一切普通文字均可代辦

希望者請至小西邊門外六號樓房本社接洽可也

奉天（鼓樓北）浙江興業銀行分莊特別廣告

本莊現代哈爾濱分莊收羌帖存欵定期一年者給周息六厘二年者七厘惟專收千元大羌五百元以下者不收數不滿萬者不收特此佈告

南滿鐵路公司 市內營業所

辦事各項 ◎發售各站車票 ◎運轉鐵路貨物 ◎保管倉庫貨物

奉天大西關

定做各樣洋服并販賣各種洋服材料

奉天小西門 田中洋服店 電話日長二十番 中分二十號

花柳注意

從來花柳之症其害實不可勝言倘誤投庸醫治療慣用銀粉倒提劫藥等法只求當時立愈不知毒氣內閉逢春復發徧身紅點毒攻上部髮際脫落二目失明咽喉破爛頭痛鼻沉耳內流膿鼻塌齒脫毒入於肺咳嗽氣短言語失音毒攻下部肛門生痔大便走血毒串入骨筋骨不遂疼痛難堪日輕夜重步履艱難餘毒不淨且必染妻絕嗣其種種劇烈之患筆難盡述然若醫治得法則毒患亦不難消除淨絕本醫士有鑒於此深爲加意搜求研究至再專以應手奏效爲宗旨無論遠年近日一切花柳染毒或經醫不效服藥無功者請到敝藥房新法調治輕者一星期全愈重者二星期除根永不再犯病好交錢以重信用特此廣佈伏願患花柳者萬毋自悞也可

奉天省垣大西關上頭 共美大藥房主任侯鳳崗啓

東京竹內製金庫

竹內金庫由完備之工場巧妙之機器諳練之工師所製成其品質之優秀製產額之多大實占東亞第一位

購金庫者徒以其外表之類似遂以爲同一之物此大謬也

滿蒙總代理店 奉天城內 昌和洋行 電話日七五六番 中九六五番

特約店 大連市伊勢町 藤飯洋行 長春新市街 金泰洋行